滿洲報

(第三種郵便物認可大正十一年七月廿四日)　發行人　西片朝三　印刷人　金念曾

(本報價目)每月一圓三角六個月七圓二角全年十三圓六角須費先惠郵票不收(外國除日本按加郵費)(廣告刊費)一行十二字起碼一日每行一圓特別地位加倍長期者另議以上俱以現大洋爲本位但朝鮮臺灣日本及其他國即以日本金幣爲本位

大連市山縣通一四二番地　發行所　中日合辦　滿洲報社　電話　編輯部(長)七五一三番　經理部(長)四〇三四番　社長室(長)二八一四番　振替貯金口座(大連)三七三三番

THE MAN CHOU PAO　142 Yamagatadori, Dairen Manchuria China.

昭和五年十二月二十五日

蔣電招劉湘到漢
川事已商有辦法
蔣回京度年明春擬赴陝西
何徐等均將回防力剿殘共

劉湘奉蔣主席電召已於廿四日抵漢 對川事已商有妥帖辦法蔣定於日內返回 首都舉行新年閱兵式因此或將中止赴湘待新歲後擬赴陝一行現潼關行營及陝 省府均爲蔣籌備行轅(廿四日南京電)

蔣主席爲圖統治年來放棄之四川前派飛 機赴宜昌迎接之劉湘於廿四日可到漢口蔣氏俟與劉湘議妥四川統治之問題後預定於廿四五日歸還南京(廿四日漢口專電)

在廿二日之軍事會議席上領受蔣主席指令之 何健徐源泉暨各將領等諒於一二日內將返回防地積 極的進行討伐散在各地之共匪而被電招之錢大鈞王金鈺各將領等近亦將來漢 蔣主席自滋漢後連與各要人等討論對於討共頗具決心(廿四日漢口專電)

無論如何裁厘不延期
年底撤廢各徵收機關
廿三日財政部已發出訓令

國府財政部於廿三日對各地之海關各省 財政廳郵政局及有關係之徵稅機關發有如左之訓令

國民政府於明年一月一日起撤廢厘金子口半稅落地稅小包稅及類似厘金之一切稅決定實行各省勿論持有如何之理由不得再行延期於本年十二月三十一日決 定一律廢除關於該項之機關亦同時裁廢(廿四日南京專電)

國民會議組織法
須先交中常會
議定後付國務會再交立院
王寵惠談並否認顧氏使俄

王寵惠談國民會議之組織法及選舉法 各中委提案甚多將採何種提案尚不得知現爲聆年內公布決於廿五日中常會規定大略方法俟國務會議後再交立法院討論至中俄會議之方針莫返國後再爲決定至傳任顧維鈞爲駐俄公使說決非事實(廿四日南京電)

閻離津時之談話
此次出洋目的
歸國不問政治專辦實業
函各報謂有得當貢獻國人

天津特訊、閻錫山定二十日前後離津赴大連度歲、明春赴朝鮮轉日本、再赴美遊歷一節、已盡先披露、閱者諒能記憶、近日以來、外間對此傳說紛紜、惟率多揣測之辭、至謂二十日已動身者、尤不免閉戶造車神經過敏之譏、惟迄至前晚、本報接到閻之書面答詞、自謂日內即行東渡、則其離津之期、可斷定當不在遠、果也閻二十二日晨五時乘武昌丸離津赴大連矣、將詳情誌之如次 日本大阪商輪株式會社之武昌丸、定二十二日晨解纜赴連、閻當即派人秘密訂購鋪位十二間、船上旅客名單、寫新日新三字、蓋即閻之化名、記者二十一晚赴大阪碼頭、登武昌丸調查、果見名單上第一人即日新該顧輪是晨五時開動、二十一日下午三時、在津之晉方人物、如徐永昌、商震、曾延毅、溫壽泉、崔廷獻、傅作義等即先後乘汽車赴日租界伏見街十四號送行、同時雇載重汽車三四輛運送行李、迄晚間七時許、閻之眷屬即分別乘汽車登武昌丸、徐商等亦於晚飯後先後到碼頭辭別、閻本人、則於今晨一時二十分始率隨行之趙戴文、梁汝舟、孫煥崙等登輪、臨時由日本租界警察署、派警察一大隊、及便衣偵探數人、在碼頭附近戒備、記者比即登輪往訪、至則閻正與趙戴文等在客廳閑談、當由閻親自接見、對記者發表下列之談話、余(閻自稱)自抵津後、承中外記者過訪、未獲延見至以爲憾、此次出洋、目的在考察政治文化實業擬先到大連、住三星期、然後赴朝鮮、住一星期、抵日本後、則須留二三月、再由日本赴美國、轉歐洲、將來返國則取道俄羅斯西比利亞、隨員中除趙戴文、梁汝舟外、宋澈擔任翻譯、孫煥崙擔任編緝、文牘、李秀中、寧超武、王懷奇、張金等擔任調查、各就所長、分配職務、一俟考查略有所得、即當返國、爲期約在二年左右返國後絕對不預聞政治、專心致力於發展實業、以報國民於萬一云云、閻衣灰色華嘰呢棉袍、精神極佳、談話時態度亦甚從容、無戚々不快之表示、記者由碼頭回社時、該輪尚未開行、蓋以預定時間爲今晨五時、計程次晨九時、當可抵連云、又閻於登輪之前、致函各報、告離津、兼述所懷、原函如次、辱承中外新聞界諸位先生過訪、不克延晤、至爲抱歉、只因下野之初、閉門謝客、當荷原諒、茲已定於本日離津、經大連東渡、續遊歐美、自問行能無狀、何幸獲得閑暇、身親兩洋文化、樂此餘生、得復遊歷、略有所得、當盡力貢獻國人也、專此奉達、順頌危祺、閻錫山、十二月二十二日、倚裝留贈

水線交涉焦點
利害所在三公司亦堅持
王伯羣謂我爭者三

上海特訊、王伯群談水線交涉、我方所爭(一)水線登陸權(二)電報收發管理權(三)電費之分配、三公司以在昔投資甚鉅、若無登陸權或我方不允彼方二十年營業權、則所投資、何所取償、故頗堅持、電報收發、我國必有管理權、公司謂深感受制於我影響營業、我則非如是不可、此點辦到、准予登陸、則權操自我、固無問題、歐美各國對於電費、駐在國所得往往比公司爲優、我正援例堅持、否則亦必與公司求對等之分量、滬沽煙水線、養(廿二日)收回、該款五百萬、一部由郵政儲金移撥、一部由電政公債向銀行押借、電政公債、雖經中央通過、但三公司交涉未妥、致原定三公司電費作基金部分、尚未確定、故未能迅予發行、又訊、水電交涉登陸權及收發期限兩事、雙方爭議最力、我國收回固無此鉅欵、擬撥充無線電事業、以爲抵制、預料此次交涉結果、難期圓滿、

南京特訊、吉野二十日晨到京、下午中日電訊、非正式會議、對青佐水線問題、大致意見已歸一致、對滬崎水線討論未有結果、二十二日晨重光到京、即開正式會議青佐水線可簽字

東鐵籌備歡迎莫全權
莫氏過黑將晤萬福麟
面談黑龍江局部通商問題
仍傳顧維鈞繼莫並使俄說

據中東鐵道方面接電莫德惠全權已於廿一日由俄京出發就歸國之途中東鐵道幹部正準備出迎至滿洲里據聞莫全權豫定二十九日通過滿洲里在齊齊哈爾下車與萬福麟主席會見報告中俄正式會議經過大約一月一二日頃抵哈爾濱即赴瀋陽 又據各方面傳說萬福麟主席久即希望開始在黑河方面恢復中俄局部通商此次與莫全權會見當然將此希望說明並詢問蘇俄對華眞正方針莫全權秘書王煥文豫備先發赴齊齊哈爾迎接莫氏云(廿四日哈爾濱專電)

莫德惠全權已於廿二日自莫斯科首途歸國其後任已內定顧維鈞決定擴大其會議之範圍進行討論通商恢復國交諸問題於會議後並決任顧氏爲駐俄公使(廿四日南京專電)

宴徐商等議善後
以張不適改期
張氏有廿六返遼說
善後辦法回遼均將公布

張副司令定於廿三日晚召宴徐永昌商震傅作義楊愛源及宋哲元龐炳勛與孫殿英之代表等詳告軍事善後辦法比時適張不適關又改於廿四日至張氏返瀋期有定廿六日說並聞商震劢將偕同到遼至對軍事善後辦法將於返遼後一一公布(廿四日天津電)

馮亦確已抵津
津市當局已經派員調査
對其安全與閻同樣保護

天津特訊、馮玉祥二十前後抵津消息本報已有報告、據某方確訊、馮在晉視察宋哲元孫良誠等部在晉南移防後即率隨員二三人離晉、預計廿二日當可到津、惟因不知其究係乘車或步行、或乘騾車、故何時到達、不能確定大約不出一二日、本市當局對馮之安全、與閻同樣保護、刻已派人分別在本市附近各要路口調査、以資保護云云

重光訪外王
商電信會議
及無電聯絡

日本重光代理公使於二十三日午後三時赴國府訪問交通部長王伯群氏面談二小時之久其會見爲日本方面電信會議之總括的討論及關於中國方面之中日無電新連絡之事

平吉聯運
展至長春
明年元旦起

北寧鐵路局豫定明年一月一日起將北平吉林直接通車延長至長春云(廿四日長春電)

贛省亟辦善後
民廳通令切實舉辦清鄉
處理被匪侵害財產辦法

南昌通信、江西省民政廳長王尹西、以蘇江沿岸共匪、次第擊潰、今後惟一要圖、即爲清鄉善後、剗除自灘贛江出巡贛西外、並通令八十一縣縣長切實舉辦清鄉　原電略謂三年以來、朱毛彭黃方邵諸股匪、殘破我城池戮我人民、劫掠我財物、焚燬我廬舍、種種慘酷之舉動、莫可名狀、哀此羣黎、其何以堪、茲幸中央軫念民瘼、派來剿匪部隊數逾十萬、所失名城、次第收復、現正四面兜剿、諒此幺麼、不難蕩平、但餘孽四散、尙屬可虞、惟賴地方警衛、嚴密搜剿、庶可杜絕根株、本廳爲正本肅源計、前經頒發組織縣警察隊組織縣保衛團各項規程、現又訂具全省匪災善後辦法十種、提交省務會議通過、並訂補充善後辦法、先後通飭各縣遵辦在案、該縣長負保境安民之責、關係綦重、務須激發天良、拿出血性、振刷精神、切實舉辦、並督同各團體服務人員、一致進行、以收徹底肅清之效、睹茲殘破之局、應垂傷心之淚、凡有血氣、能不憤發、矧負職責尤當惕勵、倘有因循敷衍、成功莫覩、本廳長惟有執法以繩其後、特此電告、尙其勉旃云云

處理糾紛　又關於江西匪陷各縣、民衆匪化、關於平民之田地住宅以及不動產、多被共匪佔據、現省府以各匪禍、即將平、所有匪佔財產、急須整理、以安社會、刻特將辦法七項、布告全省民衆周知、其辦法及布告如下、爲佈告事、照得贛省各縣自匪共盤踞以來、一般無知之徒、爲共黨邪說所欺騙任意分配人民產業、據爲己有掠奪財產、擾亂社會、莫此爲甚、現値清剿之際亟應予以清理、以奠民生、而安秩序茲經本府第三百三十一次省務會議、詳加討論、議決處理被匪共侵害不動產糾紛標準、除分別函令知照合亟錄案布告、俾衆週知、此布、計開處理被匪共侵害財產糾紛辦法　一、凡被匪共分散之田地及其他不動產概由原主將四至面積價格等呈報該管縣政府登記　二、凡已總登記之田地、及其他不動產、原主能提出原有契據、經縣政府核與登記相符査無其他糾葛時、立即確定其產權　三、原主原有契據被焚失時、須有鄰近有業農民五人以上之證明、呈由該管縣政府查明屬實後、方得確定其產權　四、產權確定後、由縣政府給予管業證、以保障其所有權　五、產權確定後如該項田土、業經耕耘者、由耕耘人於本期收獲後、交還原主、並照當地習慣納租、但耕耘人、如係原佃戶、業主亦不得無故還佃　六、凡被匪共分散之田地、及其他不動產、原主不能依第二條舉證、或依第三條證明不確時、則該項產業、暫由縣政府分別以下情形處理之　一、如係田地得分發佃農耕種照例納租　二、如係房屋得用以租人、三、如係山林得劃爲林區實行造林、上項收益、概充地方公益之用　七、被匪各縣業經免除錢糧者、各該縣佃戶所欠租谷亦一律免完

粵省分剿匪共
王延楨率兵四團已抵北江
海軍派海瑞等艦赴瓊鎮懾

廣州通訊、贛邊共匪南竄、業迫粵邊南雄之黃坑、南雄縣城自七日起、閉城固守、八日早、有小股共匪約六七百人、圖攻北門、被驅往援救之譚團會合民團、將匪擊潰、刻下雄城尙安、惟官軍仍源源由韶開上、所有始興仁化一帶、均滿布地方軍警始興警衛團及民團約一千四百人、出發馬市布防、與南雄聯絡、馬市距南雄約六十里、可以爲第二防線、故馬市方面、連日開掘戰壕多度徵發地方壯丁數百人、日夜施工、至仁化方面、位南雄之西、地勢亦關重要、十二日該縣縣長何熾璋來電、略謂南雄共匪嘯聚、距城僅數里、形勢危急、該縣與之毗連、警隊力薄、難爲協助、請迅派大軍、分赴仁化始興堵截、以遏亂萌、而安人心云云、刻下當局據報、已加派坐劍雄鄧揮等團由韶出發南雄、小北江方面之王定華團、昨忽據陽山縣長胡檢修電稱、該縣土匪已散、王團因中止赴陽山、將出發部隊立即調返英德、頃因韶關上防務重要、已飭該團第三營、於十二日由英德乘車開往韶關、由該團附統率、將由韶北上、據記者調查、南始仁韶一帶、已有第八路軍四團、合地方武裝團體約共萬餘人、至該四團部隊內定歸黃延楨指揮或將畀黃以北江警備司令義名以便統率一切、聞黃氏十三晨、已偕同旅部特務連、並由總部撥歸統率之特務營一營、乘粵路車赴韶、俟抵韶後、體察情形、再行北上巡視防務、北江方面、正在調兵防共之際、忽聞南路瓊州、又有共匪蠢動之警耗、查瓊州一島四面環水港汶紛岐 共黨利其交通、故嘯聚日衆、蓋以瓊島之中部、悉屬大山、鳥道森林、藏匿至易、前年共匪曾暴動一次、後由第四艦隊司令率陸戰團平之、餘匪散匿山中、迄今又告蠢動、緣瓊州邊岸、地方遼闊、當時祇留海軍陸戰隊一團防守實力薄弱、故共匪此次得以由作第二次之蠢動、據十日海口商會來電稱、共匪猖獗廣電痛陳、匪勢浩大、東路鄭進楷、周經五、第二聯團長陳獻平、均被殺、械全被繳、陵山大林一帶、被佔踞、西路則逼近蒼易頭鋪、距海口璐城僅十餘里、已在包圍中、危在旦夕、泣懇火速派飛機戰艦拯救、以解倒懸、海口市商會叩、灰印、頃又據民廳派往巡察該地民政之超巡察員、於十二日來電報告略云、六日三時、距瓊城三十里之潭口地方、被大股共匪攻入焚桴渡電船、斃工人一名、聯防主任吳感周、被擊斃命、幷斃團兵三名、傷二名、又瓊(瓊山縣)澄(澄邁縣)交界之白蓮附近聚匪盈千、人心浮動、請即派隊滋縣進剿、以解倒懸、另電稱、魚申共匪從潭口桴渡後、是夜共匪千餘、分攻瓊屬大林塔市、第二聯防分隊抗拒竟夜、七日晨匪始去、瓊文路橋 燒焚、又七日申刻瓊屬十字路龍橋、亦發現共匪數百、瓊山縣長破獲共匪計劃、擬飭全力圖裕府城云云、省當局迭據警報後、昨由總部調虎門守備隊一營、省府調保安隊一團、交第四艦隊用艦運往進剿、艦隊部特派該部參謀長陳鼎統率赴瓊、陳於十三日已偕參謀黃雄、副官王成福等、轉港赴、至軍隊則分乘海瑞福安兩艦、直接由省開往海口登陸矣

重光訪外王後即返滬
法權及漢界有進展形勢

日代使重光葵於廿三日在外部與王正廷會見協商中日電信之交涉案並於廿四日返滬據聞對中日法權撤廢問題及收回漢口日租界問題亦有進展之形勢云(廿四日上海電)

黔人寗死
不食川鹽

平訊、貴州全省民衆、反對川鹽加價大會、於上月二十九日通電全國、陳述川鹽加價之不當、請一致援助、原電昨始到平、茲錄原文如次(銜略)均鑒、川省官商、操縱食鹽、挾持加價其不公不法情形及各種與捐目的、業於黔電詳陳、計邀淸鑒、茲前電所陳不悉各節、僅就川鹽運使佈告所舉列者言之、該運使對於包商利益、何以如是關切、無德不舉、包商有所請求、該運使不問民生國法、莫不一一批准、將川商以前無着落之債務、及以後不可知之損失、並嫖賭費用、一一加於食鹽交軌下、黔民對此寗心圖謀、實百思不得其解、茲迭據川省民來函、始知川省之所謂包商、並非眞正商人、實係川楷帶兵之少數將領、而川鹽運使署亦爲有限之股東、其處處爲己身謀利益、原無足怪、所最難堪者、我川黔食鹽之民衆、値茲天災人患之餘、於人生必用之品、復遇此變相之商人、壟斷營利羸弱之軀、實難勝此無饜之搾吸耳、查川省鹽務局、前此係自由貿易、初無所謂包商引岸也、自師長王町緒充任運使以後、以自由貿易、官吏不便插足、即插足亦不敢壟斷、乃與少數軍黨、共湊重資成立包商、對井灶則宣由彼等專買保存、散商則限定由彼等專賣、於是井灶商除包商外、無地賣鹽、散商除包商外、無敢向井灶領貨生產者、與消費者之生命、純操於所謂包商之手、非滿足包商之慾望、而井灶之貨、與散商資本、即絕對無交換之可能、嗚呼、國家資本之產品、及資本勞力所得、而爲兼商者所扼制、每年數千萬之營業、斬於少數豺狼之手不圖於黨政統治之下、見此橫暴之官吏、川中政象、寧尙有天日耶、除一致定議寧死不食此包商壟斷之川鹽外伏懇我國民政府迅派公正大員至川嚴查藉官力以營商業之徒嚴加懲處、各省明公予以聲援、並祈主張公道、俾此貪婪害民之官吏不至與民爭利、強奪民食、川黔民衆當頂禮以拜厚賜、臨電憤激無任恐惶待命之至、貴州全省民衆反對川鹽加價大會艷(二十九)叩

韓復榘電蔣報告
遣散王貴德軍
全師部隊分別繳械

濟南快信、陸軍暫編騎兵第一師王貴德部、多係由各地匪徒集合而成、所有槍械、亦皆由各地民團搜集、師長王貴德、日前因該部防地及軍餉各事、曾由濟赴京謁見蔣總司令、請求派員點驗、以便按數發給餉項及槍彈等物、蔣總司令以該部多係由雜色軍隊及各地匪類湊集而成、若略收編、對於地方難免不有擾亂情事、特電第一軍團總指揮韓復榘、即將該部繳械解散、以免發生意外情事、韓總指揮奉電後、當即電飭駐防魯西一帶之八十一師第六旅榮光興部負責解決、駐濟寧附近之該師第一旅全部、一方電令晉南駐軍解散該師第二旅部隊、現已完全將該師繳械遣散、解決完竣韓總指揮特電覆蔣總司令報告解決該師情形、並令所屬各軍知照茲將其命令文照錄於下、爲令行事、案奉總司令蔣江午電開、查王貴德部多半雜色土匪湊集而成、若予以收編、不特無益於國家且恐爲地方之累、飭即勒令繳械遣散等因、奉此除已飭軍將該部解散並電覆外、合行令仰該部即飭屬知照、此令

天華池開幕廣告

啓者敝號成立以來深蒙各界賜顧不勝感謝茲爲擴充營業起見不惜重資添築新樓刷新一切休業數月刻已工竣照常營業本樓寬敞設備煖汽上下皆有池塘並備有美國新式沐浴磁盆器俱煥然一新內外雅潔有益衛生官雅室皆有專人男女兩便招待殷勤各界惠顧無任歡迎恐未週知特此奉聞

營口大平康里　天華池澡塘謹啓　電話九一七番

香港華商 聯泰水火保險有限公司 東三省分公司啓事

啓者敝公司純係華商所組織資本總額香港現洋百五十萬元久蒙各界信許諸君惠顧請移玉至敝公司或各埠代理處接洽一律歡迎茲爲易於管理及利便保戶起見另行改組哈局改爲東三省分公司又東三省各大商埠尚有未經設代理者並擬一律添聘爲代理如有願意承之者請向駐哈分公司而商一切可也

各埠代理

瀋陽 褚秀峰　哈爾濱 公和利　四平街 晉祥達　長春 原心齋　鄭家屯 永遂泰　公主嶺 張盤九
遼陽 興隆德　哈爾濱 高新勛　大黑河 王昇垣　安達 李中書　東豐 德懋號　范家屯 張盤九
營口 孫辛堂　富錦 武懋德　吉林 盧化珍　撫順 畢敏生　錦州 福昇永　瀋陽 孫屏州

住址 道外南四道街　自動電話 二七一六　無線電報 五一一四

東三省分公司　司理 康寧　協理 林仲達　啓

特別啓事

敬啓者天合盛舊號同人鑒舊號於民國十五年以錢法關係被先大元帥查封在案後經司令長官恩施格外將查封財產如數發還事後由海耀聲稱曾運動某夫人金票萬元始得財產發還等語想我同人斯言必猶在耳當時吾輩多抱疑團以眞相莫明故未敢造次茲已探訪明白該欵某夫人確未收見純係毋海耀等暗同作弊以飽私囊似此瞞心昧良之徒法理所不能容望我同人欲找其餘潤者可急追究鄙並將此事呈聞上峰凡我同人受其欺辱者有與鄙同志聯名者請即函示加章爲盼爰以通候不便特此佈聞

鄙 公振廷謹啓

至急 招募外城代理店

謹啓者本商行自承帝國海上火災保險公司創辦東省以來已歷數載於茲非但資本雄厚而且信用素著經年以來在本行投保者彌滿環境遇有天災者尤能迅速賠償所由如斯有口皆碑頌聲載道以致我儕覺悟水火之爲害者終日接踵於門魚貫雁行迎接不暇之慮大有山陰道上本行內外職員[illegible]々有時寥若晨星東省縱橫數千餘里市鎮間相連綆短汲長殊難顧及是以謹登報端如承應募代理者務希先函接洽以便裁覆　以下招募之地址

得利寺　萬家嶺　許家屯　熊岳　蓋平
鞍山　立山　湯崗子　遼陽　煙台
新城子　新台子　鐵嶺　開原　西豐
昌圖　鄭家屯
本溪湖　撫順　通遼　洮南　旅順

帝國海上水火保險公司　東三省華商總代理店　大連　東北商行　啓

邊業銀行廣告

本行資本國幣貳千萬圓呈由政府核准享有發行紙幣代理國庫特權專營各種存欵放欵匯兌貼現及普通商業銀行一切業務匯水利息格外克己辦事手續尤爲敏捷如持本行鈔券作匯東三省境內各地分行一律免收匯水倘蒙賜顧無任歡迎

總行 遼寧省城大南門內路西德隆店胡同

電報掛號 九九九九
電話經局 總裁室(四五六四)營業室(四六五八) 經理室(四六五七)傳達室(四六〇七)
北寧日本長途電話(一一四五八)(一三〇七三)

逕啓者本行發行奉天地名現大洋元角券及京津通券除在遼寧本總行營業時間隨時兌現外並委左列各商號代兌

代兌處

天津　上海　大連　山海關　營口　安東
錦縣　四平街　新民　遼陽　吉林　長春
通遼　哈爾濱　安達　綏化　雙城　黑龍江
洮南　遼源　開原　海城　西安　山城鎮
新立屯　公主嶺　撫順　法庫　北平　昌圖

遼寧省城大西門裏商業銀行　遼寧省城大北關下頭福勝公　遼寧省城大西門裏益和永

倉庫　本總行設有倉庫辦理貨物押款

促進普通縮軍
美要人發共同宣言

前任美國國務長官哈陀蘭博士及財閥幹事布拉文博士等三人爲促進普通縮軍會議實現於二十二日發表左之共同宣言

當歐戰議和會議之當時聯合國承認與德意志國講和條約曾經言明爲迅速實現普通縮軍會議至現在已經過十一年矣而普通縮軍會議依然未能實現値此之際凡聯合各國及美國欲實行此公約非積極努力戰勝一切技術之困難專事迅速實現普通會議工作不能達到目的云(廿四日紐約專電)

希冀本黨議員以堂堂正正邁進
日政友會犬養總裁演詞

日本在野黨政友會議員於二十三日開催總會時犬養毅總裁登台發表左之簡略演說

我日本帝國値此長久金融緊迫之結果不僅普通經濟界感受痛苦即國家財政亦陷於極度困難是故此次召集之帝國會議一舉一動會爲關係與國家國民興廢盛衰之重大時機特希望本黨議員諸君努力奮鬪對於言行尤宜省愼以正正堂堂之立場勇往邁進心目中專以國家國民爲見地方不至有負全國民之期望云云(廿四日東京專電)

反蘇俄革命要人
杜羅斯基罹病
竟陷於危篤形勢說

被蘇俄政府驅逐出國目下亡命土耳其國之反蘇俄革命重要人物杜羅斯基氏因病已陷重症 形勢頗爲危險依其病態觀測最堪憂慮云(廿四日基斯坦電)

上海推行國曆中
年終結帳問題
收帳決定明年二月半爲止
市當局發表之重要談話

上海通訊關於國曆年終結帳案以來爲各方所注意國務會議議有相當辦法本市商會特開會、議決按照國曆結帳後收解帳欵限期、玆錄各方消息如下

孔實業部長來電 市商會銀行公會錢業公會均鑒、結帳問題、本日提經國務會議決結帳日期、定爲國曆年終還帳收帳、仍照原約辦理、其無約者得隨時收付、合亟電達、並請轉知各業爲盼孔祥熙銑印

潘公展重要談話 記者爲國府結帳案、特走訪本市社會局長潘公展氏、詢叩意見據答先總理於民元就臨時大總統任、首頒明令、太陽歷爲國家正朔、十餘年來、人民陽奉陰違、自國府定都南京、重申布告、中央黨部轉飭努力推行國曆、人民觀感始漸移轉、去年爲開始實行之年、國府明令、凡以後用陰歷日期之契約文書薄據在法律上一概不生效力、本市奉行中央政令、努力以行又爲兼顧商情起見、乃通知商整會議定商界每年結帳日期、該會幾經討論、始決定分國歷五月底九月底年終、三節結帳、而以國歷年終爲總結束、又以去年年終總結算準備不及、故聲請延遲至多不得逾一個月當 經本局採擇、呈由市府轉呈國府核准備案、並通令全國遵行、且爲去年早經中央核定之辦法、在本市官廳、所知奉行國家法令、絕無絲毫成見、惟去年終不及準備、年年已有一年之時間、而延至最近、忽又有以不及收解之故請求變通者、本市官廳認爲非其權限所及、不能擅作主張、至內地可以早准變通、而本市迄未批准、因此外間不察、以爲此乃某個人之主張、其實孰爲奉行法令、孰爲遵奉總理遺教及孰爲蔑棄遺教、識者當自辨之、現國務會議議決可以通融、雖未奉到公文、但據報載、當屬事實、在下級機關、其職責祗有奉行法令、本不當有所擬議、惟既承見詢、則管見所及有數點、可以相告、(一)結帳日期、仍爲國曆年終、並無變更、可見中央維行國曆主旨豫並未稍變、民間一切帳簿更換、如有以通常年度爲結束者、仍應以年終爲結束(二)還帳收帳仍照原約辦理、如果民間或商家帳欵、確曾訂有原約在其契約及規定國曆還欵日期者、自屬有效(以廢曆訂約者爲無效早見國府通令有案)政府本來未加干涉、如果商界用往來欵約定年終還淸、此年終當然爲國曆年終(三)其無約者得隨時收付、此層似有研究之餘地、還帳收帳如無契約明定者、論理本可隨時收付、但因我國商場習慣此種無定契約之帳欵、應分三節付清、而年終尤爲重要年終不付欵、即影響及於信用、今年終祇結帳、而還帳收帳可以隨時收付、則此後糾紛恐將更甚、以個人言在甲與乙可以商定一時期、丙與丁又可另定一時期、以地方言 甲處可定一日期、乙處又可另定一日期、嗣後糾有此種現象、其淆亂社會、更將甚於今日、故對於中央所定第三項辦法在實際上似應酌需有補充之規定、否則市面混亂、眞將不堪設想矣其補充辦法、不外兩要點、即(一)其有隨時收付者、須得雙方之同意或(二)由中央明定一延展之日期、通令各地一律遵行、不得有先後參差、而此延展之日期、絕對不得延至廢曆除夕、如二月十六日等、以免遷就廢曆之重大錯誤、但爲日無多、不識中央有暇及此與、復次、如商家年終首休業問題、來年營業繼續問題、店員進退問題、除有特定契約者外、其他自應仍照通常年度辦理與收帳還帳之隨時收付無關否則帳欵隨時收付、永無了者、豈店員亦可隨時進退乎而休業既稱年終年首則更可知不能因帳欵之隨時收付有所移轉也、最後、余個人對於此事可得一教訓、即在此種惰性深沉瀰漫之社會、欲稍稍奉行法令其結果或反不及違背法令屈伏環境者之受人贊許、但由盡力改造社會期之立場言、似仍應努力遵行國府、而尤盼中央明年之有統一的政令也云云

孫科在紀念週講演 (續前)
經濟建設與外資
利用外資必須權操在我
收回法權尤爲先決問題

但是坎拿大等地方政府、歡迎的祇是農民而不要工人、在英國的失業者、則都不願意去做開墾工作、他們所以不願意的原故、就是因爲不做事有生活費可領、所以便成了一種怠惰的習氣、而失業工人、只有日見增多、失業問題、總不能解決了、老實來說、他們的國內失業問題、是要中國的失業問題有了辦法、才可解決的、如果實國中業發達、民生優裕、所購買、力既增高 他們的工廠、才有銷路、工人才有工可做、那末世界各國的經濟恐慌、也就可平定了、所以中國的問題便成了世界的問題、我們要解決了中國的問題、世界問題才有解決的希望、現在各國的情況、都是恨可慮的、如果中國的實業不發展、各國經濟恐慌恐怕沒有別的辦法可以解決、我們也看到美國、美國是世界上最富的國家、世界上的金融都是操縱在美國之手、實佔了世界金融總樞紐的地位了、記得當美國胡佛運動總統選舉時曾對國民演說、美國患的不是貧美國巳經是一個很富裕的國家所以沒有貧之的問題美國的問題是要用什麼方法 來利用這種富裕尋求最好的消遣、但是這話說過了兩年、到現在美國的失業工人有五百多萬、近來還有人說、已經增加到七百多萬、如果沒有方法來解決這些失業工人、永遠是沒有地方安插的、可見美國現在也是沒有辦法、聽說美國紐約芝加哥等城有些沒有飯吃的人常常故意去做犯法的事如擊破商店玻璃窗之類、有意違背警章使警察看見了、捉了去坐牢、因爲捉到了牢裏可以有飯吃、有暖氣管的種種設備、比在外面挨餓受凍好得多了、但是一個大城市失業者總有幾十萬人、又那有這許多文明的監牢來容納他們呢、由此可見美國上下都是不得了、這個民生問題還是不能解決、回顧我們的總理九年以前在建國方略物質建設的序文上、就把這個問題說得很淸楚了、他主張利用攻戰時候宏大規模之機器、及完全組織之人工、以助長中國 實業之發達、而成我國民一突飛之進步、且以助各國的戰前工人問題之解決、這種眼光、何等遠大銳利、我們如今憑種種事實來證明、更可以見得總理的遺教、眞是天經地義、一字不能刪、一字不能改的啊、可是英國人和美國人都是很聰明的、他們也己經逐漸覺悟到這國際共同發展中國實業問題的重要了、先說英國他們本是以商立國、英國貨物運銷到外國是很多的、尤其是中國、從前英國貨物到中國來、佔各國貨物入口第一位、現在是居第二位、中國入口貨物不到百分之十、因此英國便恐慌起來、但是沒有方法可想、所以近來便組織一個經濟考察團、到中國來考察、我們要曉得他們名雖爲考察、實際上是在求中國能够多銷英國貨、使英國工人、能够有作做罷了、

(未完)

外僑訴訟辦法
爲法權未收回前過渡辦法
司法界要人談草案中要點

南京特訊、據司法界某要人談領判權在未完全撤銷、暫用外僑訴訟實施辦法、其草案已擬定、要點如下(一)凡外人爲原告或其他當事人、民民事訴訟應依照現行法律徵收訟費方並用訴訟法庭狀訴(二)凡外人如以營利爲目的之社團、而未依我國法令註冊、取得法人之資格者、皆不得以法人名義起訴、但依民法五百五十五條得由經理人代表商號爲原告或被告或其他一切訴訟上行爲、如係財團、或以公意爲目的之社團、具有獨立之財產者、未經中國政府允許成立前、應以民法總則施行法十五條規定、以外國名義、及他人法律行爲時、其行爲該法人應負連帶責任、此項辦法、係收回法權前外僑訴訟過渡辦法、俟收回法權後、仍須一律遵照中國法律辦理

日本帝國議會
定念六日行開院式

日本召集第五十九次議會於二十四日已告成立當即通告於二十六日午前十一時在貴族院舉行開院式云(廿四日東京專電)

日本第五十九次議會於二十四日在貴衆兩院召集巳告成立當時即將此旨通告日政府請其執行上奏手續同日並登載官報公布二十六日召開日本帝國議會如左之詔書

詔 書

朕依帝國憲法第七條及議員法第五條命於十二月二十六日召集帝國議會云云(廿四日東京專電)

羅馬尼前首相逝世

羅馬尼亞國前任首相該國自由黨領袖蘭基安氏於二十三日午前九時因染心臟症逝世該氏自一千九百二十八年組織自由黨與反對黨奮鬪結果終達勝利目的而任首相後雖經每屆議會選舉均皆當選誠爲羅國政界不名之人傑云(廿四日布拉基納電)

滇軍集中桂邊
盧漢報告討桂戰事

雲南函、此次滇軍討桂、歷時兩月、激戰數次、現除一部攻百色外、餘均集中桂邊羅里邕城一帶、玆錄該軍近致龍雲電如下、以見一班、特急、滇龍總指揮鈞鑒 密 頃上蔣總司令一電、文曰職軍於南寧武鳴羅圩平馬百色與張桂諸逆、先後激戰情形具詳寒有兩電、並隨時電請八路陳總指揮轉呈、諒蒙鈞鑒留八路原定計畫、以職軍專任圍攻邕城、以余漢謀師扼邕賓陽、遮斷敵援、掩護攻城部隊、職軍遵令圍邕、歷時兩月、猛攻多次、逆敵負偶以守、洎十月初、白崇禧黃紹雄張發奎諸逆、率傾巢之衆由來賓遷江經過賓陽直撲我軍陣地、沿邕城外高峰隘腰馬頭山金牛橋大王墳十處、亙四十餘里、次第接觸、城內逆敵、亦乘機出圍衝出、自(十日)午至十三夜 兩方死傷枕藉、經職電請余師長漢謀、由賓陽大道夾攻逆敵後方、迄未見到、而職軍各部、因彈藥已盡、紛請補充、戰線既寬、勢難周顧、同時我軍孫旅、亦在武鳴被敵圍攻、乃不得已、全軍移轉方向、擬由武鳴連合賓陽、再圖進攻、迭商余師、未得復訊、而武鳴糧秣缺乏、不能屯駐、因集將領研議、移向平馬、整頓補充殊逆敵僞師長莫樹杰等、間道四出、襲我後方、雖於羅軍舊城、將追敵節節擊潰、予以重創、而沿途作戰、行動遲緩、白逆崇禧張逆發奎利用大河、率兵六團、先到平馬、張逆屯馬鞍山、白逆屯牛馬城、築成工事、互爲犄角、職軍儀日(廿三到平即與交綏、至宥(廿六晨、子彈全罄、繼以肉搏、始將馬鞍山陣地奪佔、張逆率部乘輪退過右岸、白逆仍憑城死守、我軍雖獲勝利、但以冒險攻城、下級幹部、死傷甚多、彈盡糧缺、勢難攻堅、滇城中彈藥相距過遠、爲補充便易計、乃復轉向百色、而逆敵又派副軍長楊正昌、率兵六團、先到百色阻禦、我軍白刃突擊、將城外高地占領、逆敵退進城垣、知我彈盡、堅壁固守、職軍現以一部圍攻百色、餘部集中桂邊綏里邕城一帶、改編整頓並促省運服裝彈藥、擬俟補充就緒、八路軍實行進攻南寧、即當再行東下、力圖反攻、仰賴威德、士氣仍壯、但有一鎗一卒、誓不與逆敵共此區宇、伏乞訓示祇遵、謹此電呈、知勞厪念、職拍發訖、擬懇鈞座鑒核、職盧漢叩午印

虞洽卿電請
元旦普赦文
罪由政治造成
普赦寬其既往

上海通訊、三北公司主人虞洽卿、以報載大赦令、僅及政治犯、而於普通犯、並未規定、爰於昨日、電請國府主席、暨各部院、要求同予以大赦、玆錄原電如後

▲上各院長電 南京國民政府行政院立法院司法院院長鈞鑒、報載明年元旦、將行大赦、景運新開、擧此大典甚盛甚盛、惟祇赦政治犯、不及普通犯、當是傳聞之誤且大赦自宜普及、此東西各國法典所同然、不僅我國歷史先例如此也、夫人心不善除巨憝大憝外、殆其罪惡所由成、類皆環境所驅迫、比年以來、變亂頻作人民失業存活乃難、懦者輕生、每至自殺、强者挺險、遂觸刑章而此惡劣之環境、實爲政治可造成、今政治犯尙得寬典之邀、而普通犯轉之自新之路、準情酌理、詎得謂平、且政費正極支絀、一經普赦將給養罪囚之資、爲改良監獄之用、消極積極、爲效尤宏、竊以除判死刑、及無期徒刑、罪情重大、未便輕外、其餘罪犯、應一律赦免赦後重犯、加等治罪、寬其既往、儆其將來、實爲兩得當此南北統一、天地重光、樹開國之宏模、與人民以更始、事關巨典、幸順輿情、謹此電陳、惟祈鑒納、虞和德、篠

▲上蔣主席電 國民政府主席蔣鈞鑒、報載元旦大赦政治犯、而不及普通犯、若果如此、是巨憝可予自新、平民難邀寬典、輕重倒置、恐拂輿情、除電行政立法司法院詳陳鄙見外、伏乞鈞座主持普赦、與民更始幸甚幸甚該兩電均於十七日晚發出矣

張副司令邀宴滯津
西北軍各將領
反閻錫山最近表示

天津特訊、張副司令二十日晚六時在宅宴請來津待命之商徐宋鹿傳楊等、各將領及溫壽泉崔廷獻等由東北諸要人作陪、席間關於軍事善後問題、無正式商談、席散後商震氏復約數人在西湖飯店談話、夜午方散、查近日張與商徐等屢次會晤之結果、對於軍隊情形己大體明瞭、惟關係財政方面之事、尙待研究、聞己有電召晉綏匡財政廳長來津、報告一切、同時對於尙未到津之將領仍望其續來、以便分別諮詢詳細現狀、然後發表辦法、孫良誠二十日晚已來、張副司令之歸期、迄今尙不能定、惟擬舊年內到瀋云、又訊、閻錫山氏來津多日、定二十一晨五時乘濟通丸赴大連、閻氏初意將擬在津度歲、繼因其封翁屢次來電催促、始決計早行、先至大連、略作出洋研究問題之準備、開春後再赴日本、勾留兩月、即往歐洲也閻之行程、甚事前爲秘密、一般部屬亦不甚瞭然、前昨兩日往謁者、閻皆勸其速歸北平、勿在此相待並禁止送行云

天津又訊、閻錫山抵津後、即寓日日租界伏見街十四號、於其最近生活狀況、以及出洋各節、外間頗有傳說、惟究竟眞相如何、報紙迄無明確之記載、因其終日足不出戶、尋常賓客概見故也記者日前以書面向閻有所詢問、昨承其逐條答覆、亟爲披露以饗閱者、其答詞如次(一)余之胃病並未復發、來津後身體且較前爲好、以前種種不可少之醫藥、刻已完全停止服用(二)前因胃病、醫囑一日四餐、刻已改爲三餐、甚覺適宜、每日除家庭聚會外閱書數小時(三)日內即行東渡、搭何郵船、刻尙未定(四)隨員有趙戴文、梁汝舟宋澈、寧超武、李秀中、王懷奇、張金等數人(五)擬由大連先赴日本、再遊歐美、(六)余埋頭政治多年、現在擺脫一切、殊覺淸閒安適、余係軍人、不諳政治每思閉戶造車、輒引爲大憾、此次出國游歷、對於各國政治、擬加以考查、藉此可以瞭解自己以前的錯處據可靠方面消息、閻離津赴連、大約在一星期以內

吉林蒙江縣境
發現石炭礦之東訊

據日本大阪市當局接到報告電謂中國瀋海鐵路當局在吉林省蒙江縣附近一帶發現石炭礦一處經詳細調査結果此項礦區寬長亘數方里其內埋藏最富之良質石炭可能供給東北各省鐵道二十餘年之用云(廿四日大阪專電)

楊杏佛欲離婚
其妻不同意
決行婚姻革命

上海特訊、楊杏佛離婚案、楊妻趙志道、函告吳經熊、謂淸夜捫心、絕無虐待事不願離婚、楊則再函吳、敘結合經過、因貧富懸殊、猜疑日深、母被逼居北地尼庵、鬱々以死、已則病肺咯血、今則事非得巳、雖犧牲生命亦、所不惜、實行婚姻革命爲受壓迫者打開一條血路、吳接案後決向特區地院起訴

監察院委員
將如何產生
正式成立期

南京訊、國監察院經中央任命于右任爲院長後並由國府議決、限於明年一月內正式成立、記者訪謁該院秘書長傳譜笙氏、叩以籌備進行、及監察委員之產生、據見答如次、本院自奉命籌備、已逾兩載、因國內戰事頻仍、以致迄未成立、此次于院長發表後、經國府命令限定明年一月內正式成立、關於監察委員之產生法、據余所知者大約仍由各省推選、人數在十九人至二十九人之間、較大省分或每省推選兩人、共餘或二三省共選一人、監察院之組織、爲國民政府最高監察機關、依法律行使彈劾官吏之權、故監委人選、必爲與黨國有悠久之歷史、及相當之政績與人望者、更對各省情形、有深刻之了解此事約俟于院長再與蔣主席作一度商榷後、即行令由各省推選、呈請國府任命、本院成立之期、決在一月之下旬、至於內部組織、祗將現在設計委員會、改組爲參事室、審計院改組爲審計部、秘書處下分文書、稽核事務、三科 他如各項法規及細則、多數已經立法院審查通過、如各處辦事細則、亦多經設計委員會草擬竣事云

國民會議提案
中央預備提三要案

南京特訊、國民會議召集方法草案、已由胡漢民戴傳賢擬就、俟吳敬恒等回京、可交常會議決、制定議案範圍(一)重國家建設、預備提出者(一)訓政時期之約法起草(二)縮小省區(三)訓政六年期限、是否得延長、聯業團體代表、中山本規定五種、但對各政黨一項、因事實上無其他政黨存在、故不成問題

立院開會式
委員長均定

南京訊、二屆立法委員、號(二十日)下午三時、行開會式、王寵惠、戴傳賢、代表中央國府出席、該院正副院長及上午就職之全體委員、均到會、到會者、秘書長李文範、來賓邵元冲、周啓剛謝冠生、陳郁、及該院職員百餘人、行禮後、由院長致開會詞、王戴致訓詞畢、即指定席次禮成、晚六時胡在該院設筵歡讌、盛極一時、立法院各委員長、法制焦易堂、財政邵元冲、外交傅秉常、軍事鈕永健均連任、經濟由馬寅初繼、正式名單後日發表

東北人物志
玉照履歷之一部 (一百九)
(此一分係屬第二號)

劉振鏞

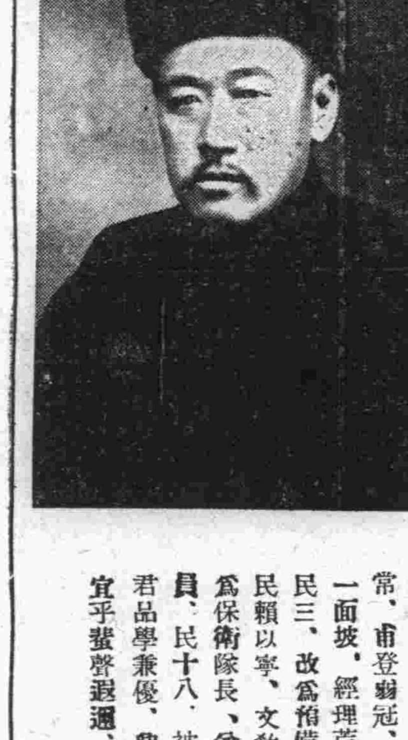

字曉堂、吉林省雙河鎭人、年五十二歲、現任一面坡二二兩區市農會會長、住珠河縣一面坡中央街

劉君曉堂、吉林雙河鎭人也、父星五公、學問淵博、文望尊隆、學者仰之、如泰山北斗、公設絳帳擁臯比、左史右經、朝絃暮誦、貢廩出其門者、不可勝數、古有關西夫子、公爲當世儒宗也、君幼秉庭訓、聰敏異常、甫登弱冠、文名藉々、經傳有自 名冠一時、於清宣統元年、移居一面坡、經理荒務民國二年、經地方公擧創辦公益、爲同賓縣六區鄉董民三、改爲預備警口董、民四、充任保衛團團總、兼學董、雞犬不驚、民賴以寧、文教昌明 翕然復興也、文事武備、君一身任之、民六、改爲保衛隊長、兼學務委員、民十七被擧爲珠河縣清理荒務第二起名譽起員、民十八、被擧爲一面坡二三兩區市農會會長、兼義倉委員會委員、君品學兼優、興教育、衛地方、墾荒務、勸公益、淸廉自持、寬宏大度宜乎蜚聲遐邇、名滿遼東也

請速寄人物志稿啓事

啓者東北人物志編纂刻已完畢、惟因已繳列資各位、其中玉照履歷等項尙未寄到者、頗屬不少現因急於付印務望撥冗寄下以免於出版期限有所防碍、是爲至荷

滿洲報東北人物志編纂部謹啓

教育界

私立之法專學院 須經司法院特許
教育部訓令滬平兩市敎局

平訊、敎育部令上海北平兩市敎育局云、案查上海私立中國公學上海法政學院上海法學院北平中國學院朝陽學院、均經本部有本年四月國民政府公布修正、司法院特許私立法政學校設立規程以後批准立案、私立燕京大學亦將應用社會科學院改稱法學院、並添設法律學系、亦經令飭照准各該校即應遵照該規程呈請司法院特許、呈請特許時、照規程第二條、應由該校校董會檢具本部核准立案之證明文件法律或政治科之課程預定案、教員履歷表、及設備計劃書、呈由本部轉送司法院審核、合行令仰該局分飭各該校遵照、此令

朱家驊已於廿日晨 就中大校長職
謂將專心爲國家育人才

南京訊、朱家驊卄(廿日)晨就中大校長職、胡漢民、代表中央黨部、戴傳賢代表國府致訓、胡謂中大爲全國最高學府、以前種種糾紛無限遺憾、中央爲表示注重培養高等人才起見、特調朱爲校長、朱答詞當遵奉遺敎、及國府整飭學風命令、專心壹志、爲國家育人才等語

師範初級中學 寒假前畢業
現行畢業考試

營口縣立師範初級中學一班於今年冬底畢業、頃聞該校卒業之期、刻已迫近、業停課逐日按門命題考試、以評優劣、聞該校對于初中畢業之一班日期、擬於寒假舉行典禮云

第二模範學校 舉行畢業考

伊通縣立第二模範學校、因本屆學期、該校之高級第二班、及初四年級學生均屆畢業之期、於昨開始各項課程考試、以定各生成績之優劣、聞此項畢業生、試畢將照普通生、提前放假云

體育

女子籃球賽 南開勝清華
足球賽未舉行 清華隊已南下

天津訊、北平清華足籃球隊員、於十九日晚來津、廿日下午開始、與南開作校際之友誼比賽、到塲觀衆極爲踴躍、各界士女達三千餘人、二時起、兩校女子籃球起賽、結果南開隊以十二比九勝清華、原定兩校足球於三時開賽、惟此次因清華將於廿一日南下比賽、故日僅出甲組隊員三人、餘均以乙組隊員出場、南開以對方有失原定辦法、並未出場作戰、茲將女子籃球比賽情形、照誌於下、女子籃球在同仁里塲內比賽、雙方隊員出塲、由李友珍任裁判、鳴笛開賽、清華隊前鋒於開賽後、因未能團結精神於一致、以是極顯散漫、而球亦於南開人手中盤傳不已、首因南開隊員犯規、由清華前鋒李家斌罰入一分、開紀錄之端、轉戰少頃、南開前鋒孫家瑩得球拍至籃下、揚手入網、第一局告終成三比一、南開勝、第二局開始、南開隊遂展益示順利、後衛防敵尤進妙境、而前鋒孫家瑩、方紀、王純修三人、奮勇異常、傳球遞綢、極見精彩、以致第二局又以七比一得勝、前半時結果爲十比二、檸檬時間後、清華隊以前半時失利過甚、遂至全力謀反攻、後衛加緊防衛、前鋒力圖進展、果然以二比一戰平第三局、至最後一局、清華更力謀反攻、前鋒李家斌兩次投球告中、一時軍氣大振、惜以前半時相差過巨、爲時間所限、未能反攻成功、第四局結果爲五比一、清華勝、總結果十三比九、南開得全勝

五大聯賽第七週 輔大戰勝北大
籃球三十一比十八 足球總結果七比零

平訊廿日爲五校聯賽第七週、燕大與師大戰於燕大球塲、輔大與北大戰於輔大球塲、輔北之戰、因在平中舉行、各方觀衆較爲踴躍、比賽情形亦極爲緊張、結果北大兩項均遭慘敗、茲分錄該兩幕情形於左

北大—輔大

籃球 二時籃球戰開始、評判宋棣卿君、由輔仁鹿篤倫首開紀錄、繼而輔大又投入一球、罰進一球、北大亦回敬一球、輔仁終以連絡技術甚佳、故前塲輔仁以十九比十佔先

各進茶水後、輔仁連絡益熟、故又連攻入數球、北大亦不相讓、也攻入一球、後輔仁以趙伯恒易沈況、北大更難反攻、後報紀錄爲十二比八、輔仁復勝、總結果三十一比十八輔仁大勝

茲錄輔仁隊員如左

F鹿篤倫 G卜玉年
F程家駒 C陳朗 G沈況
C趙恒伯

足球 評判張守義君、輔仁西攻、北大東發、甫開球即盤旋北大腹地、北大後衛因救球過猛、手誤觸球、由輔仁中堅唐國球由十八碼外一脚踢去、球正落北大門前、被門守救出、由輔大門前被門守救出、由輔大張之楨將球擲入、紀錄首開、後於三分鐘內、又被輔大唐國樑將球遞於張之楨、張將球拐至北大十二碼前、由曹育臥地射入、當此之時、輔大聲勢愈振、李宏業之帶球直上北大二門又觸手珠、被罰十二碼、由唐國樑主踢、球由門角而入、即至前塲將終、又被輔仁葉德祿攻入一球、前塲結果四比〇輔仁勝

檸檬後、雙方戰情愈堅、輔仁葉德祿將球傳於曹育、曹以頭將球頂入、不久唐國李宏業先後立功、後塲輔仁又以三比〇勝、總結果七比〇、輔仁大勝云

學生文藝

秋日旅行鳳山記
(鳳城三小學高十級叢玉澄)

鳳皆山而山之景佳者、莫鳳山若也、其山高數千仞、風景悅人、以故吾校旅行亦往也、是日淸晨、整隊出校、行二里許、至小溪、夾河也兩岸、柳葉零落、於水視之如魚游、其景甚可觀也、乃渡橋前往、至山脚時、則身倦力盡、乃披草而坐、少頃又行、盤環而上、至山巔、見奇峰峻石之上、題刻有字、皆今古名人遊記也、忽然視前有平坦古廟數座、名曰三官廟、蓋先古所建之古寺也、門旁古松兩株、藏見參天、翠碧如蓋、乃至樹下少息、各出食品食之果腹、繼則吾約同學數人、登高山、入深林、窮廻溪、幽泉怪石、無遠不到、到則至巔峰而坐、坐則遠眺、山光明淨、萬里無雲、而水流潺潺震山林、而風習習送鳥音、而吾心懷亦暢、又前行里餘、見夫百花枯落、草木凋零、而紅黃霜葉、飄舞如蝶、其景又至佳也、嗚呼曾日月之幾何、而景象頓改矣、不禁觸景生情、感慨係之矣、吾儕遊興正濃、忽視夕陽斜挂、群鳥歸林、余留連不忍去焉、繼則又聞號聲集合、無奈下列隊、返校援筆記之

修竹不受暑（得修字五言六韻）
(海城縣西哈嘍碑小學校補習生王世忠)

不作趨炎態、扶疏翠竹修、寒生千個爽、暑却萬竿幽、隔水堪消夏、迎風欲送秋、淸涼能避俗、瀟灑合封侯、勁節瞻淇澳、煩襟滌渭流、林深來客好、左右任勾留

舊日繪圖紅樓夢
香月尙先生繪　（繪圖禁止轉載）

第三百五十一回

探春笑道、既這樣、恭敬不如從命、因大家送到議事廳上、眼看着命小了頭們鋪了一個錦褥、並靠背引枕之類、又囑咐好生給姨太太搥腿、要茶要水、別推三拉四的、回來送了東西來、姨太太吃了、賞你們吃、只別離了這裏、小了頭子們都答應了、探春等方回來、終久讓寶琴岫烟二人在上、平兒面西向、寶玉面東坐、探春又接了鴛鴦來、二人并肩對面相陪、西邊一棹、寶釵、黛玉、湘雲、迎春、惜春、依序、一面又拉了香菱玉釧兒二人打橫、三棹上、尤氏李紈、又拉了襲人彩雲陪坐、四棹上便是紫鵑鶯兒晴雯小螺司棋等人圍坐、當下探春等還要把盞、寶琴等四人都說、這一鬧、一日也坐不成了、方纔罷了、兩個女兒先要彈詞上壽、衆人都說、我們沒人要聽那些野話、你廳上去說給姨太太解悶兒去罷、一面又將各色吃食揀了、命人送與薛姨媽去、寶玉便說、雅坐無趣、須要行令纔好、衆人中有的說行這個令好、又有那個說行那個令、好、黛玉道、依我說、拿了筆硯、將各色令都寫了、拈成鬮兒、咱們抓出那個來、就是那個、衆人都道、妙極、即命拿了一副筆硯花箋、香菱近日學了詩、又天天學寫字、見了筆硯、便巴不得、連忙起來說、我寫、衆人想了一回、共得十來個、念着、香菱一一寫了、搓成鬮兒、擲在一個瓶中、探春便命平兒拈、平兒向內攪了一攪、用筋夾了一個出來、打開一看、上寫射覆二字、寶釵笑道、把個令祖宗拈出來了、射覆從古有的、如今失了傳、這是後纂的、比一切的令都難、這裏頭倒有一半是不會的、不如毀了、另拈一個雅俗共賞的、探春笑道、既拈了出來、如何再毀、如今再拈一個、若是雅俗共賞的、便叫他們行去、咱們行這一個、說着、又叫襲人拈了一個、却是拇戰、史湘雲笑着說、這個簡斷爽快、合了我的脾氣、我不行這個射覆、沒的垂頭喪氣悶人、我只猜拳去了、探春道、惟有他亂令、寶姐姐快罰他一鍾、寶釵不容分說、便灌了湘雲一杯、探春道、我吃一杯、我是令官、也不用宣、只聽我分派、取了令骰令盆來、從琴妹妹擲起、挨着擲下去、對了點的二人射覆、寶琴一擲是個三、岫烟寶玉等皆擲的不對、直到香菱方擲了個三、寶琴笑道、只好室內生春、若說到外頭去、可太沒頭緒了、探春道、自然、三次不中者、罰一杯、你覆他射、寶琴想了一想、說了個老字、香菱原生於這令、一時想不到、滿室滿席、都不見有與老字相連的成語、湘雲先聽了、便也亂看、忽見門斗上貼着紅香圃三個字、便知寶琴覆的是吾不如老圃的圃字、見香菱射不着、衆人擊鼓又催、便悄悄的拉香菱、教他說藥字、黛玉偏看見了、說快罰他、又在那裏傳遞呢、鬧得衆人都知道了、忙又罰了一杯、恨的湘雲拿筷子敲黛玉的手、於是罰了香菱一杯、下則寶釵和探春對了點子、探春便覆了一人字、寶釵笑道、這個人字泛得很、探春笑道、添一個字、兩射一覆、也不泛了、說着便又說了一個窗字、寶釵一想、因見席上有雞、便知他是用雞窗雞人二典了、因覆了一個塒字、探春知他射着、用了雞棲於塒的典、二人一笑、各飲一口門杯、湘雲等不得、早和寶玉三五亂叫、猜起拳來、那邊尤氏和鴛鴦隔着席、也七八亂叫搳起來、平兒襲人也作了一對、叮叮噹噹、只聽得腕上鐲子響、一時湘雲贏了寶玉、襲人贏了平兒、二人限酒底酒面、湘雲便說、酒面要一句古文、一句舊詩、一句骨牌名、一句曲牌名、還要一句時憲書上有的話、共總成一句話、酒底要關人事的果菜名、衆人聽了、都說惟有他的令、比人嘮叨、倒也有些意思、便催寶玉快說、寶玉笑道、誰說過這個、也等想一想兒、黛玉便道、你多喝一鍾、我替你都說說、寶玉眞個喝了酒、聽黛玉說道、落霞與孤鶩齊飛、風急江天過雁哀、却是一枝折腳雁、叫得人九廻腸、這是鴻雁來賓、說得大家笑了、衆人說道、一串子倒有些意思、黛玉又了一個榛子、說酒底道、榛子非關隔院砧、何來萬戶擣衣聲、令完、鴛鴦襲人等、皆說的是一句俗語、都帶一個壽字的、不須多贅、大家輪流亂了一陣、這上面湘雲又和寶琴對了手、李紈和岫烟對了點子、李紈便覆了一個瓢字、岫烟便射了一個綠字、二人會意、各飲了一口、湘雲的拳却輸了、請酒面酒底、寶琴笑道、請君入甕、大家笑起來、說道、這個典用得當、湘雲便說道、奔騰澎湃、江間波浪兼天湧、須要鐵索纜孤舟、旣遇着一江風、不宜出行、說的衆人都笑了、說好個謅斷了腸子的、怪道他出這個令、故意惹人笑、又催他快說酒底兒、湘雲吃了酒、夾了一塊鴨肉、呷口酒、忽見碗內有半個鴨頭、遂夾了出來吃腦子、衆人催他別只顧吃、你到底快說了、湘雲便用筋子舉着說道、這鴨頭不是那丫頭、頭上那有桂花油、

腎病留聲機

某嘗患風濕骨痛、腰痠背痛、手足麻痺、痛楚萬狀、逢人便道、人譬之爲腎病留聲機、

蓋風濕骨痛之起、直接由於血液不淸、間接由於腎臟不强、因腎臟爲澄淸血液之所也、欲防風濕、先須强腎、欲圖强腎、請服第威德補腎丸、

各大藥房均有出售

第威德補腎丸

曩昔發育不良今玆康强茁壯

深感嬰孩自已藥片之功

上海南市車站路華商電氣公司陳君梅樂云『小兒雅兒現將週歲前因乳水不足常覺身體瘦弱雖經僱用乳娘哺乳亦未見若何強健後因友人介紹投以嬰孩自己藥片隨見身體轉佳今則茁壯康强活潑可愛矣此皆嬰孩自己藥片之功也感激之餘特此鳴謝』嬰孩自己藥片所以能使陳公子轉弱爲强以及其他無數兒童安康喜樂者無他調和其腸胃強健其消化而已者諸君苟覺子女腸胃不好消化不良常有發熱便祕食積腹痛嘔吐泄瀉傷風痰厥出牙蛔蟲等病發生者一試此藥便知其名下無虛也價目每七角六瓶三元五角郵費不取遠東總發行上海江西路四一號韋廉士藥局各埠藥房均有出售

瀋陽

晉馮各將領同謁副座 已有具體決定
張副司令三二日內歸來 省垣各法團籌備歡迎會

張副司令為解決山西軍事善後問題滯津已經半月之久茲據確訊關於軍政問題連日雖與晉綏代表協議種切迄至邇今仍無具體確定惟聞張副司令對於晉綏財政情形甚為注意除將該預算表索去研究外又電召晉綏兩財政廳長到津面談共謀善後辦法以便早日解決而圖今後之建設國府秘書高凌百氏原擬於張返瀋再行南旋刻以年關在邇急於返京故將中止來瀋張副司令以去省經月待決之事極多是以決於年前返瀋省垣各法團因張副司令決於日內歸來於二十三日特開會議討論等備開歡迎會辦法結果推王化一闞寶航兩氏為籌備委員負責進行歡迎大會絕對公開不加限制各界均得參加刻着手籌備將不遠矣此及結稿時忽接某方確訊在津之晉軍馮軍各將領於二十三日同謁張副司令善後諸事令商之結果已遂於具體的討論張對晉軍預定方針各將領又皆表示服從不難解決聞張定三五日內即返瀋對於未決事臧偕商震來瀋解決云(星)

由津請示歸來 又謁臧主席
法團三代表

金哲忱王化一姬金聲前代表法團赴津謁見張副司令請願准發債券結果已邀同情准予發行等情已誌前報該代表返瀋以事關重要不便延擱乃於廿三日上午同赴省政府面謁臧主席報告在津請示情形並洽商進行救濟商農事宜一俟決定即行發行而濟民艱而活金融云(星)

破獲一匪人
供認曾充軍警

本月五日大西關達牛錄胡同住戶顧維超張連生兩家進入胡匪一名手持匣槍將家人綁好搶去衣服首飾被褥等甚多件一夜次早六點攜贓逃逸等情已誌本報乃於本月十九日晚八點許大西關福安里胡同住戶杜文選家又去匪人一名將事主綁上搶去衣服首飾等物亦於次早逃去治事主報告後四分局王局長及全體局員即四出搜擊復至該事地點詳細掛詢此兩案之匪人係像貌服色相同純似一人所為及公安局白局長聞報大為震怒遂即勒令限五日破案否則嚴懲四分局王局長奉命後立即飭集全體官員會議研究偵緝方法當派幹員各處訪查防務異常加緊遂於月之二十一日午後三時該分局々員行政科王思孝帶同分所長冠德卿等在南市場四等妓館遇有一人像貌與匪人相同當即檢查并無槍械惟該人帶有華文打字學校章一枚確係顧維超所有之物遂即帶回分局未待拷訊該匪即俯首承認確是强搶該三家正犯名宋世明年三十歲係城西南大莊科人曾在軍警界充當現在賦閑無事手中困之故兩次持槍强搶得贓等語不諱在其友人馬振武家起出自來得手槍一支子彈三十粒贓物手錶鉗子衣服皮靴與贓當票數張復由事主三名指認無訛遂即備文呈送公安局訊辦而此兩案破獲神速贓證俱全白局長甚為嘉許原辦人必有相當獎賞且該犯一獲地方受福非淺商民均稱大幸咸頌四分局功德無疆諒當局對於該犯必能從速伏法以資鎮靜而快人心云(葵)

劉內長晉京就職 年前恐難成行
總務內務兩司長已內定

偕病赴津謁見張副司令請示晉京履新之內政部長劉尚清氏擬與張副司令同車返京惟為休息即行南下但於年前恐難成行劉之隨員業已內定聞前政務廳長關定保為總務司長現紡紗總理孫祖昌為內務司長劉下正在抽選中一俟就緒即伴劉南下任事云(星)

蔡秘書來電告告 莫全權已回國
蘇俄要人均到站歡送 東路新任理事亦同行

在俄京之莫全權原定於二十日啟程回國已誌前報嗣因西伯利亞鐵路行車鐘點支配之關係故延至二十一日始行首途茲接莫之秘書蔡運辰由莫斯科來電云莫代表專車原擬廿日由莫斯科出發因伯利亞鐵路行車鐘點支配關係當於廿一日晚十一時起程蘇聯外交部代表遠東司長條約司長交通部長等各重要職員均到站歡送隨行有秘書王印川張明詢隨員崔素言書記官孫素良並有新派東路理事庫茲蔚錯夫同車赴哈云云聞莫抵哈決不逗遛即行來瀋謁張副司令報告在俄之接洽後即行南下向外交部陳述經過及請示今後之方針云云(星)

警士窃槍為匪 曾行搶兩次
在暗娼家捉獲

錢法吃緊各界困難胡匪充斥商民不安省城地面警察保護乃警士覺有窃搶為匪者小北關山東棣子西荒地分所警士宋子清者上月間將該所張所長之槍於半夜窃走四處通緝終未破獲月之二十一日西邊門分所警士王某濤查戶口在王姓婦女家係一暗娼見一男子聲稱串門警士以冬防吃緊之時凡串門客人必須到分所掛號宋立時神色倉皇警士即知定非良民更逼其赴所掛號行至院中同院住戶均出視之警士持槍相對同院衆人齊稱代我將彼捆綁莫待索連待將彼捆綁完畢由其腰中搜出自來得槍一支帶所嚴訊即荒地分所警士宋子清其手槍即所窃所長之手槍潛逃而後為匪兩次云(葵)

財界兩要人 連袂由津歸來

財政廳長張振鷟東三省官銀號總辦魯穆庭兩氏因張副司令一時難以返瀋乃於日前相偕赴津請示財政事宜已公畢已於二十二日晚由北寧路車回瀋矣(星)

催各縣清解雜欵

省政府以各縣雜項捐欵名目不一所收捐欵例應按月解省不得稍有積欠乃各縣遵章解繳者殊為寥寥玩忽公令尤為痛恨茲以十九年度行將完畢各項欵目極宜清理遂沛令各縣府各項雜捐於年內一律解清莫稍積欠免為究詢云(葵)

新曆年放假
舊曆年仍辦公

遼寧省政府現奉行政院電令略謂准中央執行委員會函為切實推行國曆廢除舊歷各機關一律於國曆新年放假五日自十二月三十一日起至一月四日止舊歷年概不准放假照常辦公關於舊歷年之一切習俗決行廢除以重國曆云

復縣

以鑛質白粉 攙入大米中
奉到省令嚴禁

政府案奉遼寧省政府訓令內開案奉行政院令開為令飭事近聞各地奸商有以一種礦質之白粉攙入米中增加重以圖漁利如上海漢口等處業已發現按米中摻加此種雜質於人民生計及健康影響甚大自應切實查禁以重民食除分令外合行令仰該省政府即便轉飭從嚴檢查加以科學及技術上之化驗如查有實據應予以嚴厲之處罰並禁止銷售此令等因奉此除分行外合行令仰該縣轉飭所屬嚴查禁售以重民食毋稍疏懈仍將查禁情形具報查核切切此令等因奉此合行令仰該局長轉飭所屬嚴查禁售以重民食毋稍疏懈毀該會轉飭各商號禁止銷售并將查禁情形具報以憑核轉切切此令據此可見景縣長關心民瘼之一般矣

政委會議定 縣局長任期

各縣縣長非代理即係署理概無連任之說而稅捐局局長定期一年亦無連任之必要以致縣長局長前途無甚希望茲由政委會議定縣長局長一有委任先行署理三月若有成績即行連任三年局長連任二載無何成績撤差另委云(葵)

宣佈領取歷年大照之辦法
不得從中勒索

政府近因積歷歷年升科大照甚多特開村長會議々決領取方法為通令事案查本年七月十六日開村長會議據龍碑村長鄧茂義提議窃查各區民戶歷年升科大照業由鈞府發給各區飭令所屬各民戶持據收領奈各民戶多有將收據丟失不得領取管業所在理難拋棄若仍留區所民戶終不得所有權之根據可否由各區村長出具切結將各該管民戶所有升科大照代為領取以便轉發俾資收執管業是否可行付請公決等情當查該村長等建議尚屬可行無庸具體討論應准照辦通過在案除分行外合行令仰該分局對於此項大照准由各村長具結代領不得故意刁難及各村長得速前往各該分局將以前所存大照詳細檢查確係該管民戶升有應即備具切結如數領出分發各民戶收執管業萬勿從中勒案致干處罰而招議處望存照民戶各自注意可也

長春

中日聯歡大會
到會者一百八十餘人 呈空前未有之盛況

長春中日新聞界發起組織中日官民聯歡大會籌備誌情已誌本報查日昨(二十二日)大會成立之先由大東報富主任市政處郭課長本報張分社長盛京報孫經理關東報劉分社長商況日報社長古谷一泰東報王分社長民報彭經理諸氏到場佈置妥協至下午五時中日各機關首領如市政籌備處長周斗欽吉長鎮守使李桀山駐長春日本領事田代重德旅團長今井代表副官高田我國公安局長修雲汀長春縣長馬纘波砲兵團長穆逸塵步兵團長馬步熊輜重營長宋維凡三十八聯隊長太田憲長隊長齋藤獨立守備隊長藤本我國長春法院長魯沐波稅捐局長袁濬溪商會長董樹棠孫秀三頭道溝商會長董子山坐辦孫化南二道溝商會長李恩九士紳代表王荊山稽查處長孫仁軒劉海廷護路軍營長傅臣特區署長關榮林山砲連長搭振川機槍連長閻璧忱鐵路局長郭續潤齊朗軒日側滿鐵代表中三增藏由邊利男地方事務所長大岩峰吉涉外主任鶴谷保長春驛長森田郵便局長馬淵取引所長奧平朝鮮民會長金東晚中國郵政局長哈石均印花稅處坐辦張永津陸軍醫院長張浦清滿鐵醫院長塚本良贇以及中日双各機關々法團領袖代表約一百八十餘名濟々倉々畢集一堂首由發起人代表富彭年致開會辭次由聯歡會長周斗欽演說略謂中日兩國之地帶位置同立於東亞大陸之間以歷史種族文字習慣之關係及山川地理之形勢唇齒相依同種同文的觀念均有聯合感情共相提攜之必要其演辭懇切聲動四座另由軍政招待處主任馬顯異氏詳成日語當場宣佈次由日側聯歡會長田代重德登台演說經領事館書記官土居波平氏通譯略謂長春全市中日官民組合聯歡大會幸告成功是乃中國間最密切最接近之先導例如前數日哈爾濱有一日本小學生行至中途幾被電車碾於地上當時有中國人某君在倉卒之間捨身馳往救得日本對學生脫險在茲生死難分之華人某君竟能不分國籍捨死仗義救得日學生化險為夷足可證明中日兩國之國民天性由根本間含有共存共榮之觀念今番長春新聞界發起組成聯歡大會深望各方面共謀開誠相見共謀永久之親善是為切聯最後另由日領事與我國市政籌備處周處長當場實施最親近最懇切之聯歡表示全場中日會員鼓掌聲如雷震歡騰鼎沸遠近皆聞誠中日三空前未有之盛大集會也最次則由會員周華南君表演義務魔術及西洋美女跳舞中外音樂中日藝妓跳舞清歌直至夜八時許始餐訖散會當日散會後更由日本田代領事面約我市政處周處長公安局梁督查長本報張分社長大東報富主任還赴東二條通日本飯店聚餐並約集土屋翻澤官古谷社長谷龍主任上野奉天日日新聞社長諸氏坐陪再作第二次之聚會直至夜半始各盡歡而散云

營口

警士通匪乎
在一分局拘押 事主對質無誤

週來埠內搶案迭見不鮮就中破獲者實未一見乃前日午十二時八田地東平街門牌五號住戶王鞠氏竟有便衣匪人潛入手持小槍以找其戚郭福廷為由其勢洶々王鞠氏驚惶失措當即喊嚷該人見事不妙速即脫逃該宅以白晝撞入持槍威嚇當約同鄰人尾追並報警蹤太緊一時情急將槍遞與在外眺望之同夥一人後被捉獲開接槍之人係在某分所充當警士故有通匪之嫌刻在第一分局寄押業經事主王鞠氏同其女對質無誤因會赴該宅查過戶口所聞如斯姑誌之

魯局長親蒞卡倫 招集紳商會議
最關緊要事情有四項

長春縣公安局長魯奇民氏為地方施設向不遺餘力不時親蒞各鄉招集地方紳商諄々講演善誘鄉民以期除暴安良而免發生異外本月十六號該魯局長復又親蒞卡倫當時招集本鎮紳商列席者有本鎮清亞醫院孫秀泉院長地方籌備委員趙振武氏商務會董々治平氏趙芳森氏劉升清趙凌閣郝育亭諸氏入席後當由魯局長發言關於地方一切設施研究最紳盡善盡美其所最關緊要事情有四種臨時各發佈告一份茲特照錄佈告於下

為佈告事照得人民應的法規緊要條文前已卜了不少的傳單分散各鄉村民衆觀看現在本局長又下鄉巡查所有最關緊要的事情有四一共產黨本是一種最殘忍的東西為害之烈甚於洪水猛獸姦殺淫擄為肉人民更是筆難盡述不獨我國人人切齒裂決恨不能立時誅戮而甘心就是東西各國的民衆也無不恨之刺骨極思消滅的這是甚麼道理呢就是那古人所說的話得道者昌失道者亡的感想拿發那共產黨以往的情形說吧南邊幾省如廣東湖南湖北江西等處每闖一次赤黨民不知受了多少的搶失傷害多的急命令殺是他們的本分廉恥是他們的仇敵發忍很毒比那胡匪還要加上幾倍那有不敗亡消滅的理呢現在中央已派定了多小軍隊剿辦他們像那烏合之衆毫無紀律胡匪式的共產黨還經得住正式軍隊一打 不久即可蕩平的呢吉省延邊一帶六七月間也有失業的朝鮮人鼓動無知的韓僑勾結中國土匪希圖漁利幸 經各地方軍警矣覺的早當時就把他們分別拿辦了人民未受着塗炭仍恐怕有此等漏網的匪共暗暗的偷到各地方去煽誘那無知的愚民施那破壞的手段所以咱們吉林省政府主席以及警務處長各位長官有鑒及此所以出了多少次佈告無非是為的韓僑日我們人民務安樂業守了本分別上他們的當就不致於受害了如果知道他們的蹤跡舉發了還有獎償我們細細的想想共匪那種殘忍行為還怕不滅亡嗎今日深願我們長春中韓的人民千萬別受他們的愚弄知道的就舉發他方不致被他連累(二)十家連坐已於去冬辦理完竣收的功效是非常的大可見人民知道這十家五保是為澄清地方匪類的一件最要緊的事所以舉發壞人的接連不斷不過也有為不舉發而受連累的因此再申前令勸告我們人民要照互保的辦法切實奉行除了一個壞人就是一屯的福還了一個人就是一屯的禍明白這個意思自然喫然的就有了功效(三)嗎啡鴉片賭錢本是敗家敗產壞名節的事情三番五次的勸告你們民衆但仍有那不知自愛的傢着剩賭要現在已飭各分局所認眞查拿送辦有則免之無則知懼不然拿到官裏去花錢受罪事小怎再見你們的親友呢(四)無業游民這一種人不織而衣不耕而食游手好閑誆百出久而久之輕則偷窃重則强搶若不認眞查辦送他教養的處所學點手藝地方上終無安寧的日子刻正分飭各分局所拿送並顧你們人民也要不時的檢舉就是地方上的幸福啦以上各項均為目前均要之圖趁着下鄉的機會印了幾千份佈告勸告你們民衆猛省切實的遵守萬不可辜着當一尋常的佈告看待自然的就有利無害了方不負本局長這一片苦口婆心查現在已屆嚴冬大雪紛飛的時候正農人家收穫完了坐在屋內享福啦但是那不講天理人情的胡匪又要乘機强搶希望大家個個應當自衛所謂一百枝槍不如一個小心提防就像今年夏防我們長春四鄉那個預備團要法就行啦切勿自該與遭禍害到那時可就晚啦這是本局長所最希望的切切此佈

訥河

突出持槍胡匪八名 搶劫汽車二輛
城東衡地營子之匪訊

本邑城東衡地營子村際有土崗一條高峻險隘兩旁可匿行人於月之廿九日由本邑往開黑河汽車三輛行至該處突出匪人八名各執槍械將車攔住所有客人衣服及所載物品均被劫掠一空匪人裝當一車從容而去聞被劫之內尚有邑中同泰號王執事至其損失與被劫詳情容訪續誌

梨樹鎮

第二營軍紀敍肅

東北陸軍步兵第二十一旅第十八團第二營自來梨駐防商樂民安地面非常安靜軍人均按公行動決無錯亂營規之處乃營長唐君俊德之教導異常謹慎又兼愛民如子凡事公開而至如此云

四平街

突聞身後有槍聲 回首擊斃胡匪
元綸綢緞莊未受損失

本鎮日本附屬地四馬路西側綢緞商元綸號在四開設多年生意非常興勝近年來四市之巨商也因此一般街小人有垂涎之心時時窺探只奈時逢冬防警網緊張疏而不漏終未得動手忽於月之廿二日午後一時許突來一青年男子歲可三十左右身着青新毛呢洋服進屋聲稱購買大緞子櫃夥遂將好歹大緞子全樣拿出選擇上等者一疋講定價值即云在北站住家請去人取錢該執事人當派櫃夥一名尾隨至北站見其形情可疑遂問貴宅何處匪見問無言可對又見四外無人即由腰中取出八音子手槍照該櫃夥連鳴二發因事出急迫未將目線照準幸未打中正在此際不料本舖衛口因冬防年關設有警崗一位該崗警聞身後槍聲振耳回首一看見一匪人手持槍而打一人滿警見如此景況定是匪人即將手中之大槍端平標準立鳴一發而該匪人亦是惡貫滿盈遂應槍聲而倒該警士奮勇至前立將手槍奪下鳴笛招集巡邏警士補助看屍回局呈報上峰當將該櫃夥帶局詳訊原因一面呈報梨樹司法公署派員來驗又將元綸號之櫃夥具領呈領去大緞一疋後派安警二名看守斃屍候驗訖地埋至于該警能否陞賞容訪在誌

大石橋

四匪光顧道士屯 架去幼兒一名
傳係充差海關剩錢招禍

此方入冬以來頗稱安靜不圖日前(廿一日)街北二里道士屯村宋姓家中突出被匪架去幼兒一案據訪幼兒被架時刻在日落之後發現匪人共係四名先為二匪立宋門前呼喚稱謂來自橋街代人傳報信息宋家未虞及他使十四歲幼兒出應甫達門外二匪遂架兒而去家人蹤出復見二匪出躍合前二匪架兒急馳時已昏黑追之不能而返至今仍無下落傳宋家主名福堂其弟某在哈埠海關充差極有錢儀年來已號屯中首戶近又以剩錢一二萬元大呼於屯中買地若干百畝多財買禍致匪聞風而來云(任)

火車撞壞糞車 人馬均慘斃

二十一日午後本街南燒鍋車夫岳某驅車向地中送糞行至街西滿鐵道口適與南下急行車狹路相逢其車立被撞碎岳某與轅馬一匹亦同遭波及登時慘斃日昨岳尸已經官驗令日昇還家中矣

楊縣長巡視到橋

營口現任楊縣長日前為巡視轄界起見携帶隨員數名躬身到橋對於警察學校均為一度視查以覘成績又對街中著名紳商均遣人投刺以聯感情當日即返

遼陽

施行盜案適用法

縣府奉高法院令謂奉部令以謂盜匪案件適用法律細則業經修正特抄發條文令即飭屬遵照云

海城

補助學費 請從緩發

國立北平大學學生龐士謙因學費不足請求縣府補助孫縣長按照來文即飭財政局酌予補助當經財政教育兩局長聯名具呈縣府謂目下商民交困車款支絀請當局對此案暫時從緩云

縣府解送軍草費

本行縣政府以徵收十九年度之軍草費現下已達三千餘元為恐財廳催促起見特於月之念二日解往省城大洋三千元以免遺誤要公云

行政會議將閉幕

本村政會議因要件俱已討論就緒除電話特來年擴充外其餘各案莫不應及而解閉定廿四日舉行閉會典禮云

鐵嶺

南路匪勢猖獗
縣府得報馳派礮兵往剿 抽調鄉團來城協助冬防

縣城南高坎日前發現馬匪百餘名均着軍服槍械整齊並經過沿村多被搶擄一空縣府聞報除派專員香寧清等前往指揮外並派礮兵中隊前往協剿此跳樑小醜不難剿平云

本縣縣長俞偉忱氏鑒於地方不靖治安恐有疏虞乃於日昨電飭各區每三百戶以上者調鄉團一名來城協防聞共抽二百分四隊游擊如此辦理地方治安可保安保云

瑣聞

△限制貸欵辦法

(安東)縣政府日前奉省令略謂查各縣貸欵難免無從中漁利情弊茲特規定數目凡商號不得超過千元以上遇有地方富紳貸欵應一律拒絕加以限制以昭愼重而防流弊等因該府奉令後已飭屬查照在案云

△鮮民入籍規定

(安東)縣政府頃奉省府令因規定朝鮮僑民入籍辦法計分四項如下(一)僑居中國在二十年以上(二)在中國置有不動產(三)確係安分有正當職業者(四)須經村長證明出具保結否則一律不准入籍仰即遵照辦理等因該縣奉令後已分行各分局查照在案云

△誘姦又行扣留

(安東)安埠後溝成衣鋪天順和收有女徒董小媼因被該執事閻鎮榮之妻閻魯氏引誘董小媼與叢振峰通姦業經數月既而小媼之父查知其女為閻魯氏所誘引被姦日前因領女回家詎閻氏竟敢拒絕不允遂致互鬪閻董小媼之父董松林受有破皮傷已控經公安局傳送法院訊辦矣云

△商人吸煙被罰

(安東)市內某商號櫃夥張某日前赴附屬地城內廟後王姓煙館吸煙正噴雲吐霧之際乃被日警因調查戶口所撞遇當將王某帶赴日警派出所罰洋五元方始縱去亦云幸矣

地震預兆豐年

(瓦房店)本月二十三日午前零時二十四分忽覺地震約二三秒間始聞似雷非雷似車非車之聲隆々滾震屋外几上之茶碗叉々作響繼則門窗書櫃之玻璃而全市之犬亦隨之驚吠據一般鄉老云每逢地動必有豐年所聞自古如斯所經無不皆然姑誌之以觀驗否

△委員勘驗路工

(營口)本埠市政籌備處一二兩期招標翻修東大街平康里等處碎石路六段共計五千餘方標價現洋十二萬餘元前因完全竣工呈報省政府財政廳刻經派專員徐德容前來驗收史處長當派工程課長沈權中偕同逐段實地勘驗業於昨日驗畢大致工程尚屬完善云

公安所長調換

(復縣)瓦房店共濟橋分所所長曹星元氏辦事認眞久為上憲所讚許於本月二十日與舊城四區南關分所姜分所長調迁均各到任接收視事云

△豆車軋死車夫

(本溪)本邑縣東廠某姓大車於昨二十二日來縣糶豆回至打魚堡長冰上不知何故竟將該車夫軋死亦云慘矣該車當將車夫用車拉回究竟能否私合容訪再誌

△唱弟拐走盟嫂

(長春)一分局孟家橋分所榮茂胡同門牌十四號住戶朱名祥之妻朱于氏與其盟弟梁世金有染熱度增高大有卿我難捨之勢於本月二十日一對野鴛鴦双々潛逃矣

△闖宅深夜被窃

(長春)大經路志成汽車行經理關全合家於昨夜不知何時被賊進入屋內窃去窩腿皮襖一件大緞坎肩一件禮服呢馬褂一件并現哈洋卅餘元官帖四百餘吊至天明見門戶大開檢點衣物方知被窃詳細調查其說不一究竟有無別情容訪再誌

△院長慈善可風

(瓦房店)本埠共濟橋南大河醫院長醫學士邵漢章君學問淵博經驗宏富自今春開設醫院以來診治各症無不手到病除現屆嚴冬寒暖失宜易罹咳嗽傷風等症為一班無力求診者計特製咳嗽藥水傷風散兩種大事施捨以濟同胞凡經服用無不立愈如該院長者可謂慈善可風云

△尋歡誤入警局

(訥河)日昨有鄉下農人來縣在南市場遊逛意想往青樓尋歡詎料錯認桃源竟誤入公安第一分局院內大聲急呼來開盤來啦屋內警士問其言語有侮官廳出而視之見是農人乃執棍打出該農人始知錯入抱頭而逃云

△金店兼營錢業

(訥河)本邑阜興厚金店營業發達貨物特巧曾誌本報現該號陞經理以訥街無錢業致各種幣制不甚流通俾用江錢殊感不便特又帶辦辦錢業兌換錢鈔調劑金融各商莫不稱便每日兌換者大有其人若該經理可謂經營有道不愧商界之巨擘焉

△溧塘營業發達

(瓦房店)新市街福海堂執事人陳立亭為人忠厚老成可靠該堂沐浴客座每日不下二三百座推其原因係該堂主人不惜厚利沐浴價目特別低廉以廣招徠又兼該堂夥計對於招待客座非常殷勤如此營業之進展無可限也

△醫士着手回春

(瓦房店)新市街同和堂醫士王君顯賓在瓦懸壺數稔於技術通醫術着手成春貧不取利還不辭勞是以各界素仰欽佩因於月之十四日冬界恭送匾額兩方一日功高良相一日濟世延齡彼時車水馬龍鼓樂喧天頗極一時之盛云

△妓女扶助民

(鐵嶺)平康里花樓書寓月仙校書年方双十頗具姿色對於待客十分週到並能鄉老濟貧日昨有由山東來之難民數名攜男抱女叫苦連天行抵平康里門首該妓督見遂出現洋貳元付給難民若該月仙身為妓女竟能出資濟貧尤為妓中之不可多得者也

△暗娼應當取締

(鐵嶺)邑法院後胡同住戶李某曾將其女嫁於大孤榆樹馬姓為妻而其女賦性淫蕩不安於室近復至城與其母李氏賃妥房一處專開大炕每日勾引一般少年眉來眼去談笑自得此種行為頗與風化有關望有管理之責若其注意云

△商人投井遇救

(鐵嶺)日昨有商人劉文三者因欠債過多無法償還而各債權又逼令速交無法應付乃萌厭世之心遂於昨九時許乘櫃夥不備潛赴井沿希圖自殺不料竟被擔水夫瞥見救出始慶甦生云

△大掃除之運動

(黃縣)於月之十五日為國府衛生部頒定大掃除之期郎縣長業經通令各機關積極籌備業已就緒十五日上午七時許各機關各團體共三十餘起齊集在縣府列隊出發大街小巷遊行隨行民衆甚多至為熱鬧廣衆之場所郎縣長演講清潔意義半時之久復經演講所長朱君璞演講甚久各民衆團體無不歡聲遍地又兼萬衆齊呼口號大街小巷煥然一新此乃破天荒之盛舉也

△旗產限期撤佃

(依蘭縣)本邑旗產處專為管理旗地而設惟領佃地之佃戶現均催傳無着該處委員楊成志會同縣政府出有佈告限於十二月廿日以前領價盡數繳清否則即將佃戶所領飛票一律撤銷云

△定期考試醫生

(依蘭縣)公安局長莫長齡鑑於病人性命懸於醫生之手倘不加考試未免良莠難分特定准日期認眞考試合格者方准營業並將考試規則及手續布告週知以便報名云

△建築河橋再誌

(穆稜站)興源鎮南穆稜河樑貫建築石橋一架直達中東路依林司克車站前報已誌聞該橋直長三十丈橫寬兩丈四尺已由地方籌妥哈大一萬五千元早經開工建築明年渡河者可無危險之憂矣

△電燈復放光明

(穆稜站)本站俄人電燈公司上月因電力不足之故將北街路燈及商戶之電燈均行撤消明亮之街市忽變黑暗已誌前報乃於前日北街之電燈復放光明惟街市之路燈西街均皆放光而東街之路燈雖然安裝夜晚仍未放光黑暗異常云

本社啓事

各分社若以現大洋以外錢鈔本社時按照左開行市

▲今日之行市

大洋兌金票 五一、五〇

大洋兌鈔票 一〇一、三〇

大洋兌小洋 一〇九、五〇

經理部啓

海城分社啓事

敬啓者本分社為發展營業推進銷路起見特在社宅安設電話一部以期消息之靈捷倘或愛讀本報諸君如訂閱或後刊登廣告希掛電話一〇六號大無任歡迎恐未週知故特刊諸端

分社長林化青啓

撫順分社啓事

啓者本分社因擴充銷路搜採新聞起見委任李錦泰君為記者嗣後各界如有訂閱本報或刊登廣告者希與李君接洽可也此佈

分社長 閻茂堂啓

消閑世界

疊前韻六和煩語量行詩五首 (黃偉百)

其一 曲阜

聖地黃巢不敢來、無端曲阜戰雲開、封圻爭奪雖軍事、名勝摧殘豈將才、棒折袁崩顏子廟、草枯柳萎舞雩臺(即論語風乎舞雩處)紛紛彈雨穿城壁、密似蜂窠亘過杯

其二 盜跖

衣缽全遂盜跖來、强梁世界遂新開、愚民張角偏工術、惑衆黃巢別有才、李闖燕京垂黼黻、宋江水泊築樓臺(宋江名見宋史)笑他守拙書獃子、不得金銀作酒杯

其三 說鬼

姑妄言之試數來、東坡說鬼例先開、孤亭度曲傳奇技、古塚談玄顯異才、箋上題詩留几案、屏前秉炬照妝臺、縱云事跡荒唐甚、可佐良宵品茗杯

其四 相術

相人原自相經來、熟讀麻衣眼法開、莫謂晴紅非貴狀、須知耳白是奇才、方頤更愛髯如戟、隆準還欣頂似臺、笑彼獐頭鼠目輩、焉能玉食酌金杯

其五 劇本

一首詩從劇本來、俚詞藉博笑顏開、烏龍院數淫娼賤、白馬坡知大將才、雲市善歌游地府(龔雲甫擅此劇)鴻聲工唱上天臺(劉鴻聲工此劇)梨園顧曲多成癖、更甚沉迷竹葉杯

奇案 (唐者)

敝邑有水、名五龍河、河南數里、有小村一、居民七八戶因有泉源在左、故名泉子崖云、三年前、有河北鳳頭村(村名)某赴市以妻之外祖居是村、迂道相訪、見家有大漢七八濃眉仰目、不近善類、慨而反奔、聲言有賊、大漢聞之怒、出而捉歸、立斃焉、其父以子不歸故、訪之、或有以其至泉子崖告、往訪之、云未至、斯時崖上泥雜之風、已浮揚於外、知事不吉、訴諸本村保衛團、聚衆而往、大加搜索、無影響、惟捕到林姓一人、即某妻之舅父也、嚴詢之、不承不得已送縣、嚴刑之、亦不承終以無實據故、姑禁之而已、事遂寢、今歲春、團丁操於野、見數人青衣麻鞋去驟電掣而來、若鳥雀之被鷙鷹者知有異、拔隊從之及泛河、杳然、訪諸行人、無見者、因緩行以蹤跡之、復至泉子崖、時崖上居民以避前禍故悉移居他所、室盡曠棄惟一家尚有炊煙、入之寂然無人、惟剩條盆碗盞几上、纔蓬蓬若新出於釜者、一團丁帶有麻藥一裹、出而撒之、復啓釜、雞卵包子已熟、一團丁將取食、衆々聞人語、心赫々然、急覆之、遂伏暗處以窺其異、執手鎗以伺之、頃之、數人入、即伺之所見者一人曰、幾爲小輩所算、一人曰、且食、俱虎嚥狼吞、如風捲殘雲者、未發覺、一八日、食中莫不有他物否、何眼花頭暈不酒而醉耶、一人曰、我亦如之、言未畢、悉倒地臥、若屍尸然、遂並執之送縣、初崔村(村名)在崖之西相距十五里宮氏子被盜所劫貽信一紙、曰、吾輩以國事多艱、餉不敷用、聞府有餘資、願貸數萬之譜、以濟燃眉、恐府尊不信、先邀令郎作質、餉到完璧、非食言者、如相探時可於某日某時、至鮑村東(村名)娘娘山(山名)某處某石下、相會、至期、託宮姓一人、及李姓一人往、果見數人持手槍坐一大石上、云至矣乎、得非崔村使者否、二人諾而進、渠等俱起立、相遜坐、言定正金一萬數、於某夜某時、至某處古寺、人銀兩交、問以被劫者亦在山上否、曰、遠矣、於是遂反、至期、宮姓一人懷金獨往見衆人已束裝矣、被劫者泣於側、出金交之、云候已多時、依數檢之、投囊而去、視被劫者、已憔悴不堪、相依以行、翌午方歸、蓋即被劫時、廿有五日矣、宮子既歸自言初被劫時南行、數里日已暮、雙目被縛、行終夜雞鳴始止、約有百餘里之遙經一山二水、並不解爲何處小嶺然、有時亦聞水聲潺々日易一人守之、所食者、雞子包子外無他物、臨歸夜、又引余約行五十里、至交銀處、云少待、汝家人即來領汝矣、家人依辭具稟、縣長亦無從捉其蹤影、其後適團丁執盜影至、一詢俱服、始知宮氏之案、亦此夥所爲也其一夜中經一山二水約行百里之遙者、不過在一地來轉去而已、有時聞水聲潺々者、即泉水聲也、燭石料足者即上之燭石也、臨歸夜又行約五十里者、不過由崖外行、至某古寺、以示道遠、掩人之耳目耳、嗚、亦巧矣及詢鳳頭村某、云在某地某石下依處掘之、得尸二焉、又云其一爲海洲某氏子、如何劫法、無從考其究竟、於是案遂結、大獎團丁之功、嗚呼賊有飛計、終罹法網、誰謂天公無皂白耶

戲擬張麗卿女士覆葉蕙熊書 (于氏子)

翼熊先生雅鑒、初以死別、終成生離、既無君之本意、亦豈妾之所願耶、妾以不祥之身、早擬埋首地下、第戀君可憎之才、故猶覥顏人間、方期溫柔鄉長作比翼、何意想思骨竟成厲階、好事多魔良由人心不古、懷璧其罪頓教情海生波、自恨識人無眼、敢言遇險無因、然君子絕交不出惡聲、紅顏薄命夫復何言、今方撫創悲憤、適承瑤章、披覽一過、益不禁傷心之淚、嗚呼、君以危難懇諸我、我之苦衷告諸誰耶、昔妾與君愛有加、財物與共、纖纖弱質、既不自珍、區々積蓄、又奚足貴、君有所需儘可明言、妾負何辜、遂施慘毒、則君之用心、我誠莫解也、噫、是亦三生石上未種善因、五百年前結下冤債我生不辰、安敢尤人、惟惜君害人反已、畫虎成犬、而今死者不幸、更生、生者未甘就死、竟爾借鱗鴻以求恕令巾幗冷齒、效螻蟻之貪生致金剛低眉、與其今日呼救於人、何若當初省躬修已、請自思之、學不愧乎、況以堂堂法官、彬々君子、既負治法重責、自應以身作則、何乃良心斷喪自甘下流、不獨貽國人唾罵、抑且爲鄰邦訕笑、不獨遺箇人之臭、抑且爲國家之恥、則君之名譽人格、復何存哉、方今社交公開、戀愛自由、日前之慘劇、人皆驚心、今後之情場孰敢涉足、戀愛史中有此蟊賊、青白旗下有此暴徒、若不繩之以法、齊之以刑、豈人心所不許、亦天理所不容也、來書有云、人情大於國法、錢力本可回天、當今之世、固其然也、然則妄法有方、何必來函求救、事至今日、猶將法科高材欺我愚弱女性耶、讀至此、憤益烈、恨不立梟汝首、釋恨我心、雖然君爲豺狼、妾非鐵石、君雖忍加害無端、妾豈忍見死不救、況賢內殷々對病榻以求情、令愛呱々雖無知亦涓涕也、但事實昭々、國法條々恐一人力有不及、願雙方共起圖之、惟冀早日出獄、尚希悔過自新、是妾最後之所以期望者也、所謂携手花前妾豈忘心、而舊夢重尋、君猶妄想耶、按春蠶不死、絲固難盡、無如驚弓之鳥、敢不高飛、已破之鏡、尚堪重圓哉、嗚呼、已矣、爾我之恩愛止於此矣、日來創漸愈、飲食日增、惟斗室蕭條、百感叢生、料想鐵窗風味亦猶病榻生涯也、潮風多厲、寄語加餐、肅此佈覆、謹請大安諸維朗照不宣

十九、一二、二一 張麗卿拜上

報紙說 (立)

一室而知千里之外、中州而審外夷之情、非報紙不爲功也、報紙者、宣國政、來輿情、錄新聞、述怪事、心性於焉而闢、見聞於焉而廣、智慧於焉而增、儒者不出戶庭、地球上戰事商情士宜物產、了然於心、目閱者之裨益、豈淺鮮哉、泰西各國文明日進、報館林立、姑不具論矣、比者我國之都會鎮售覽報章、亦所在多有、熱心時政者、既周知中外事務、而鄉校社會之間、尚未能偏及、因鄉民弗知新聞報紙有公開政治之益、必須地方當局、努力協助、偏及全國、大小鄉鎮、起發民智、一律開通、毋慳小數、而廢大觀也

醫話 服藥忌口贅言 (大連武維揚)

結婚與遺精之關係

遺精之所由也、結婚人之所欲也、中古之世人情澆薄、欲早開、天眞易汩、二八以上之青年、病遺者十中七八、或由手淫之斲傷、或由意淫之戕、或由用心之過度、或由濕熱之下注、而結婚、以後之遺精、十中二三也、人謂精既遺矣、腎己虧矣、結婚宜遲、余獨謂一見遺精便早結婚可以止遺、初聞此語似覺爲怪、然細思其意、所以遺者莫不由思想不遂之故、則治遺精、務求其本旨、以結婚治遺精、亦一例也、古人男子三十而娶、女子二十而嫁安知潮流所趨不適於今日也、古人天資純厚意志堅定內無妄想外無引誘所以神完精固、可以待夫壯實、今也爲父母者、但知早婚之害、(未完)

尋夫遇子記 (四) (善亭雜俎 說部之二)

彩雲伏地、且哭且訴科

(唱)丈夫營商去求財、一去不回來、家貧年饑、但都是剝牀以膚、切近災、無奈何賣掉親生子、實指望奉養二老有吃有用、笑逐顏開、又誰知祖孫關係、過於悲哀、終爲一命歸泉臺、呼天搶地、哭死也不得挽回、直、得子規聲欲、蠟炬淚成灰、哭一聲供棹上、二老靈牌、兒不孝、綵衣不見、有愧老萊、不幸至於大故、說甚麼顏色之戚、哭泣之哀、斂不憑棺葬不臨穴、直不曾道死道埋路死路埋、兒好比趙五娘、拋双親、身服墨衰、他怎能歸掃墳塋、去學那狀元及第的蔡伯喈、罵一聲負心人、下賤奴才、拋双親、與妻子不掛心懷、聞說那瞿唐峽有灩澦堆、石尤風、翻江倒海聲如雷、欲回程也不得不顧慮徘徊、哭一聲嬌生子、小々嬰孩、生三年、甫免懷、不能撫育顧復、奈之何竟委壑埃、有子之獨、有母之孤、難道說盡是命裏應該、母好比李三娘、磨坊裏晝夜把磨桿挨、你怎能行圍打獵、去學那咬臍郎、認母上井臺

王元上云、寧使我負天下人、不使天下人負我

(字字双)往來交易不公平、有稱、佳人對我不生情、强弄、鐵匠爐火不純青、生捉欠錢拖累不還清、拚命

(白)我乃王元是也、排行老六、人皆以王六呼我々王六在西安城內、數一數二之富戶也、昨日、執事人報告、陸通欠數月房租、未曾歸楚、今已去世只剩其寡媳、韓彩雲一人殯葬公婆事畢、財產淨盡房租則毫無出路、常人有言、人肉不好吃、人血不好喝、强逼追討恐人說我欺孤滅寡、未免富而不仁只得差人去說、舊欠不追其退搬家、休誤我後來租戶也

香妃恨 意農 (五四一)

第三十回 雲冷台荒千秋遺恨 香消玉碎萬古流芳

備設全副鑾駕、乾隆見問、已十分躊躇不安、因思道、孩兒今一個熱乘興、借一妃嬪出遊、一時不慎、遂借用太后的鑾駕、伏祈恕罪、太后道、此事已經、老身早已深知、那裏來的妃嬪、不過準部的一個王妃、於前幾月已經入宮、聞說此女雖然生得美麗、性情頗是貞烈、我兒幾次欲納爲妃嬪、爭奈此女誓志不從、直至今日、尚未正位宮妃、一個平常女子未正位號、居然用全副鑾駕招徑過市、一來失却祖宗家法、二來變亂朝廷儀注、私納藩王之妃、逼迫成婚、一舉而有三過失、獨不懼臣民齒冷耶、乾隆被太后一番責備、幾於無所措詞、因勉强應答道、母親慈訓極是、孩兒已知罪矣、太后道、兒既知罪、可將此女、即日逐出宮去、以絕亂之萌可也、乾隆道、兒雖然極知此事非宜但此女國色天資、曠世無匹兒此時若無此女、則寢食不甘矣、太后道、此女姿色縱極美麗、但來自異域、其心叵測、兒若留在身旁、恐難免意外之危險、況此女、已有頸血濺帝衣之言、其心之陰險、已流露於言詞間矣、兒何尚執迷不悟也、乾隆道太后所慮極是、待兒隨處留心、查看情形、倘有可疑之點、兒自知防閑也、說罷、遂起身告辭而去、乾隆去後太后忙向一心腹太監、分付道、皇帝爲色所迷、勢非殺身亡國不止、老身一時亦無法制止、爾等宜留心考察、過皇帝出宮之日、急速稟我知道、不得違慢、太監得旨、忙逐日細加調查、誰知乾隆自那日辭別了太后、不但不知反省、反將穿宮太監、究到三法司、嚴加審問、究係何人走漏了消息、以致傳入太后耳中、結果追究出了幾人、一例賜死、太后聽這個消息、心中愈加惱怒、

濕疹與爛脚齊愈

濕疹與爛脚均屬皮病之不易療者但是如意膏療膚之功無論若何頑痼均奏神效即如福建社口阮贊(翁)君與其鄰一老爲此膏治愈云濕疹與爛脚亦其例也阮君之書云『鄙人面部發生一形似米粒之小瘡異常痒癢搔破之後黃水淋漓遍採各藥均無効驗嗣因友介紹試塗如意膏數日即見癢止未幾全愈時鄰舍(翁)有八旬老者患爛脚多年乃以餘藥持贈數敷之後亦竟復原眞良藥也』

如意膏清涼滋潤消毒生肌係近世最新療膚專藥統治一切外症價目每盒七角六盒三元五角郵費免收 遠東總發行所上海江西路四五一號韋廉士藥局 各藥房均有出售

最新發明 三那星 肺病特效藥

▲考克博士發見肺結核病原體

▲考克博士成功結核菌脫臘術

肺結核(即肺癆病)之原因是結核菌、此菌一入人體內、所到之處、便成結節、致斷血行之路、且結核菌能分泌一種抗酸性蠟質、以防禦一切外來藥力之侵入、故雖用種種殺菌藥、內服或注射、終不能達其病菌之實體內、歷來醫家慣用之各種療法、盡歸於失敗、遂有肺病無藥之說!

自德國醫聖考克博士發明肺癆菌後、繼之以柏格爾博士發明肺癆菌脫臘術、●自此肺病療法上遂有突飛之進步、近經多數結核學者研究之結果、製成此確能殺盡肺癆菌之化學聖劑三那星、具有透入肺病竈之結節及溶解蠟質之作用、而富有殺菌力、能根治一二三期肺癆、業經國民政府中央衛生試驗所化驗、藥性和平無毒、絕無不良副作用、男女老少、四時皆宜、洵二十世紀最新發明之肺病大救星也!(每盒大洋十元)

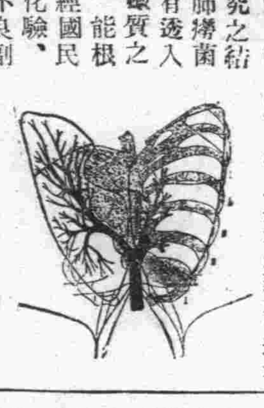

奉送 三那星實驗報告書 肺癆病療養指導書 函索即寄

上海 美商 愛世開洋行 獨家經理

奉天 十一緯路七十三號 美商愛世開洋行

哈爾濱 道外正陽四道街口 美商愛世開洋行

▲各處藥房均有出售▼

上海茂福新麵粉公司 聲明謹防假冒廣告

敝公司注重實業力求精良所製綠兵船牌麵粉風行遐邇早爲主顧嘉許所共認者近查東北迤帶竟有不肖之徒以廉價購買日粉如綠辦天鵝印綠三井等牌搗換袋皮冒充綠兵船摧銷者大有人在致使眞僞難辨漁目混珠影響於敝公司銷數者尚小而使用戶受騙貽害於未來者負大按彼等之搗袋固屬圖利而忘義然以外貨摧殘國貨甘爲媢外之蟊賊其居心尚堪問乎豈知眞僞自有定憑如眞綠兵船袋口純絲機器所縫其品質潔白筋勻僞綠兵船係人工做作機器之縫式其品質由他牌搗換而來原價既廉其成分當然遜於眞者遠甚所爲眞者不僞僞者不眞若主顧稍加詳研不難立判深恐再受不肖者欺騙除已嚴厲偵查究辦處其應得罪名外用特登報聲明統希主顧查照爲荷

上海茂福新麵粉公司廣告

本公司綠兵船牌麪粉早已風行遐邇膾炙人口其紅綠牡丹紅綠大竹廣健綠寶星等牌均係上等出品行銷南洋群島等處無不同聲贊美認爲精良國貨其綠火車綠福壽綠汽車紅兵船鹿桃等牌亦皆品質優美迥非市上一般別牌粉色筋力時有參差不一者可比如蒙賜顧無不竭誠歡迎恐未週知特此廣告

再啓者敝公司已委營口永和祥號爲東北總批發處其分批發處設於遼寧省城福恒隆內永和祥如蒙賜顧者請就近或函電與該號接洽合併聲聞

遼寧城內鴻興金珠店廣告

本店專業收買生金兌足赤金銀珠寶白金翠鑽應時首飾琺藍器皿一切完備

店址中街西首路北大樓 中國電話三九二二 日本電話三六八八

本店謹啓

恭頌副官王夢九連長張棲梧崔輔臣等之德政

防磐石縣黑石鎮東北陸軍第八旅三十三團第一營副官夢九二連連長張棲梧四連連長崔輔臣等將兵嚴肅軍紀然對於防務特別注重隨時遊擊到處設卡偶聞匪報不分晝夜雖跡尾追務使嚮散不任滋擾故自該連駐防以來窮匪之擾檢不勝枚舉若黑石鎮江南一帶山深林密久爲潤匪已絕蹤是以我黑石鎮商民人等無以爲謝特登報端用彰德以表微忱

磐石縣黑石鎮農商會公啓

王松軒啓事

查十七年冬徐季雲因需用款項向鄙人告借當時由王子衡經手代季雲在寶隆銀號借金票二千元交與應用其所述之地照登記書等現在均存寶隆銀號作押則寶隆銀號之款即爲君之債務今該房地既經傳與徐君其抽贖押品應歸徐季負責鄙人已於十一月二十七日發函述知徐季雲及寶隆號今閱報載乃徐季雲明知該地照押在寶隆銀號以登報事聲明不能發生效力故意掩飾事實淆亂觀聽不知其用之所在鄙人難以緘默祗將致徐季雲及寶隆銀號各函照於後供諸各界鑒察藉明是非

致徐君函稿 季雲兄閣下前由子衡兄經手代閣下向寶隆銀號借用金票二千元原係渭漁寄存弟處之裕東股票借抵今年五月間洪君須要股票爲此將長春之房地照及登記書交押寶隆銀號換向股票此項房地既售與閣下爲此將賣契亦寄存寶隆銀號請閣備款贖回可也如須續行抵借請逕與寶隆接洽此請台安 王堂手啓十一月廿七日

致寶隆銀號函稿 寶隆銀號台鑒年五月間奉換長春開埠局朝陽街坤照及土地房產登記各一份共三張係爲徐季雲兄命貴號伊用金票二千元之品況在該房地已售與徐季雲兄附上賣契一張請一併存貴號候徐季雲兄還款贖還可也應辦抵押登記等手續貴與號季雲兄接洽辦理一切費神爲感專此即請公安附一張致徐季雲信一件

王松軒頓首十一月二十七日

尊夫人

因積勞而多病! 惟女界寶能補之

賢能之夫人、治家井然、使丈夫無內顧之憂、但是子女成羣、教養哺乳、操勞家務、洗掃灑滌、一如此勞心、以致氣血兩虧、一身多病、爲丈夫者、且可坐視

宜服 女界寶 每日服之、氣血兼補、連服一二瓶、通經補血、培補元氣、使能經水準期、飯量增加、面色紅潤、宿疾完全解除、功效神速、一試便知

▲每瓶一元 每打十元

總發行 上海四馬路 五洲大藥房

分發行 遼寧鼓樓南 五洲大藥房

分發行 營口西大街 五洲大藥房

分發行 吉林根米街 五洲大藥房

分發行 哈爾濱道外 五洲大藥房

贈送 婦科 愛蘭片

上海華孚氏大醫生積數十年之研究古今之學說及所用之藥物詳具說略連同處方遍中外名醫博士集會討論迭費的歷經更改及至衆議皆同多數稱是方經驗有效乃始發行出售名爲補血愛蘭片救愈數千萬之女界重病(十治)婦女經血不調經行腹疼或先或後紫黑成塊崩漏不止赤白帶下心忙亦跳午後發燒咳嗽吐血自汗盜汗干血癆症氣虛血弱欲食減少四肢無力或心腹脹飽癥瘕腹疼或子宮有病久不受孕滑胎半產連傷數胎一經服用立見神效百發百中萬試萬靈藥力絕大藥性和平實是女界最新發明全球第一婦科調經養血萬靈聖藥也●輕者三盒全愈重者半打除根

●●●大贈送愛蘭片●●●調經受孕第一聖藥

本公司在東省設立分發行總經理華孚氏大醫生秘製愛蘭聖藥片特提出五萬盒贈送東省女界之用以照藥力神效而使推廣本藥每盒定價現洋四元凡贈送期內來信者請寄郵票一元作爲郵稅立即贈送一盒以使試用每人至多半打爲限多則不贈白本郵票及現洋票均可請諸君無失立機也凡婦女所患之最重血崩白帶久年不止服愛蘭片宜良凡寄郵票時皆要一二三四分若一角至一元太大盡不郵票

東北交通委員會材料購辦委員會招標廣告

本會現奉東北交通委員會核准購交通材料茲將購置機關材料名稱數量等項列表於左凡願承辦者希即先期來會登記領取標單並索閱詳章其已登記者即派員領取或函索標單爲要

會址　遼寧東北交通委員會

購置機關	材料名稱	數量	開標日期	交貨地點
齊克路	螺釘鈎魚尾板道釘等鋼軌附屬品	四十種	二十年一月十二日下午三時	

東北交通委員會材料購辦委員會招標建築工程事宜廣告

建築公司注意

（一）建築錦州交通大學禮堂藏書樓及包辦暖氣電燈等項工程
（二）投標各商均須遵照投標簡章辦理否則無效
（三）投標押款現大洋一千元圖說費五元圖說費無論得標否概不發還惟只投建築者押款八百元暖汽三百元電燈一百元
（四）自登報日起除星期及例假外每日午前九時至十二時午後二時至五時可到會領取圖說標單及投標簡章
（五）開標日期定於民國廿年一月十五日下午三時在東北交通委員會會議室當衆開標

大連同和裕新立首都分號廣告

敝號辦理國內外滙兌存放各種欵項曆有年所信用昭著久爲各界人士所嘉許現爲調劑金融應付首都需要起見特在城內金沙井通滙莊內安設開始營業如蒙惠顧無任歡迎茲將敝號通滙各地點開列於後

總號　河南新鄉縣

分號　開封　鄭州　衛輝　道口　封邱　焦作　博愛　彰德　北平　天津　順德　濟南　徐州　蚌埠　宿州　新浦　南京　上海　漢口　大連　臨清　石家莊　洛陽　歸德　漯河　許昌　正陽關　陝州　晉城　亳州　青島　保定　無錫　蕪湖　安慶　修武

代辦事處　大連西崗久壽街三十六番地　電話長七四八七　電報掛號六七九一

南方大旅社

大連山縣通須磨町

房間清潔招待週到

貴客光顧竭誠歡迎

電話三二六一

LADY'S FRIEND　她的友避孕塞片

每片避孕一次

不用仍能受孕

婦人生育過多身體必致衰弱經濟負擔既重子女撫育難週但服停孕冷藥既有絕嗣危險至於孕後打胎尤屬危險萬分德國依諾去博士發明爲避孕唯一良藥祗須外用不必內服用時立能化爲流質

她的友　避孕塞片

遼寧　（經售處從略）

上海北京路六九號　百昌洋行　各大藥房均有出售

◎吞鷟松葉食之偉効◎

以朝鮮著名金剛山之赤松葉與人參焙製而成故極合人之生理蓋參與松皆爲含靈氣之物人食之則受其靈氣滋養其得延年者亦若鶴鹿食芝而能長壽也他如返老還童諸藥均有助長之患世有修養家必不河漢斯言也謹啓

松之精　金剛　一個月分　金票五角

如此様者頗多松葉黨員之歡樂豈可不聽

一、腹鳴得止增進食慾、一、頭腦清新記憶、睡前飲一匙明朝便爽適、一、胸悶一匙便好、一、便通良好、一、頭不暈眼、一、氣力及精力旺盛、一、肢不疲乏、一、飲酒前後服一匙得不害胃腸絕無連醉二日之事、一、咳嗽服藥即愈、一、對於心臟最好、一、淋病及梅毒連服三月保能斷根、一、腳氣亦能治癒、一、血壓低下、一、病後虛弱及體瘦者服後即生髮長肉大有返老還童之妙、一、肺病重患者連服二月絕無咯血之事體量亦必增加朝夕得以自由散步、一、其他百病無不奏効如神

招募代理店（有欲代理承售者擬從優手續敏捷速來面議）大連市神明町二二六（電話五八七五）

滿洲總經理　滿洲女子青年會

空前絕後救度慈航

經血不調爲癆疾之苗

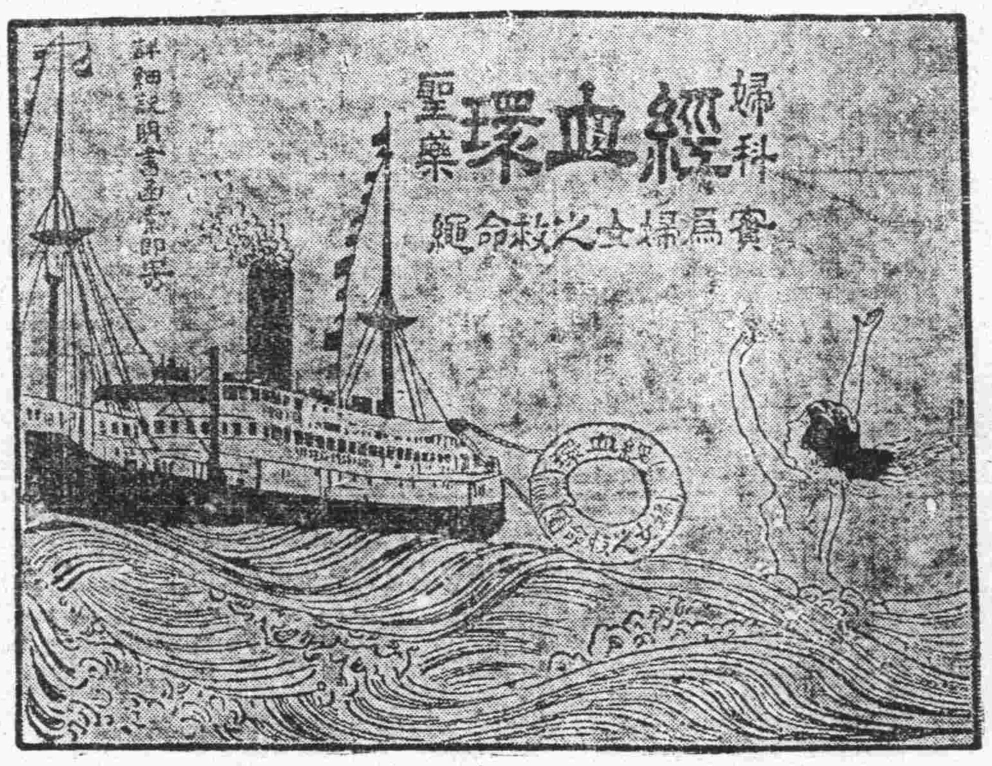

惟經血環聖藥可以除之

婦女之病多在經之不調初起之時無甚痛苦人常忽之不加注意須知蘊釀既久由淺至深因深而重消耗元氣飲食不納雖有健壯之軀必轉爲瘦弱之體除皮骨而外血肉無餘遂致病魔終身戮奪一生之幸福者有之因癆危過重斷送生命者有之拆散融樂之家庭摧殘和睦之夫婦常使安樂家庭一變而爲悲慘之場雖洪水猛獸之奇禍不是過也殊非因循忽略之所致哉惟凱輯氏醫生有鑒及斯乃以科學方法製成婦科聖藥經血環爲治婦女諸症之第一奇藥屢經各國著名大醫生臨床試用萬試萬靈實爲女界空前之寶筏救度之慈航也

略將主治列下

婦女經血不調　氣血虛弱　經滯經閉　面黃萎瘦　忐忑驚悸　子宮虛冷　久不受孕　常患小產　胎動不安　唇耳失紅　產後失調　腰酸腰痛　精神萎靡　腔背刺痛　百癆內傷　處女臨經腹痛　以及一切因病不育之症服此則萬試萬靈莫不霍然全愈也

服法另有說明

代理店

大連市華西藥房　華泰藥房　同德藥局　金州志義成　普蘭店志義成
旅順天德堂　皮口集義成　安東福興堂大生東　瑞祥泰　鳳城太和生
海城德增福　蓋平天一堂　營口中西藥房　洪春堂　大石橋衛生復
遼陽義和堂　洮南德慶仁　遼寧五洲藥房　大成藥房　柏濟堂　鐵嶺
和發久　撫順信仁堂　開原德祥厚　全生堂　昌圖德泰玉　公主嶺三
合公德泰祥　鄭家店東昇合　四平街天德堂　德慶興　裕慶長　范家
屯天德新　長春中西藥坊　世一堂　洮南德慶仁　和發順　通遼謙益
堂遼源廣生堂　八面城和發增　山城子德興隆　西豐積盛興　西安春
華醫院　海龍西永順長　朝陽鎮德慶通　義合泰　遼中崇盛豫　黑山
華英藥房　新立屯德裕慶　城子疃集義棧　莊河集義和

▲凱輯士化學藥廠製　◎價目每瓶大洋一元五角　打　拾五元

◎總發行　◎分發行　哈爾濱道外　吉林河南街　江省南大街　泰華西藥商行

長春益發合機器麵粉油房廣告

宗必崇別待遇以廣招徠備有各號標品函索即寄並在長春頭道溝吉任町建築機器油房工廠製造豆餅豆油品質純潔保管合格屢經各博覽會優許價值公道取利極輕批購者尤能格外從廉恐未知週特登廣告倘蒙惠顧無任歡迎

頭自環海通商經濟日展本號鑒於東省爲產豆麥之區特爲提倡實業起見在長春頭道溝高砂町建築大規模之麵粉工廠裝置精良機器製造號麵粉內爲商標在農商部註冊遴派經驗人員採選優良原料聘請高等技師悉心研究精益求精出品優美價格低廉行銷各埠久爲中外人士稱贊茲爲擴充銷路起見凡遠地商定購

本油房日本電話二一八四、電話三五〇五

仁丹

飲食不進
胃口不開
一粒仁丹
立能醫治

仁丹者優秀口中殺菌劑也配以中外高貴藥材而製故飲食前後或出外時服用

仁丹所有由口侵入之病菌完全被滅盡可以預防傳染病而且爽快心身振興氣力

增進健康護全衛生眞不可缺之靈藥也

格言　聖人百世之師也（孟子）

天威牌

TEC　註冊商標

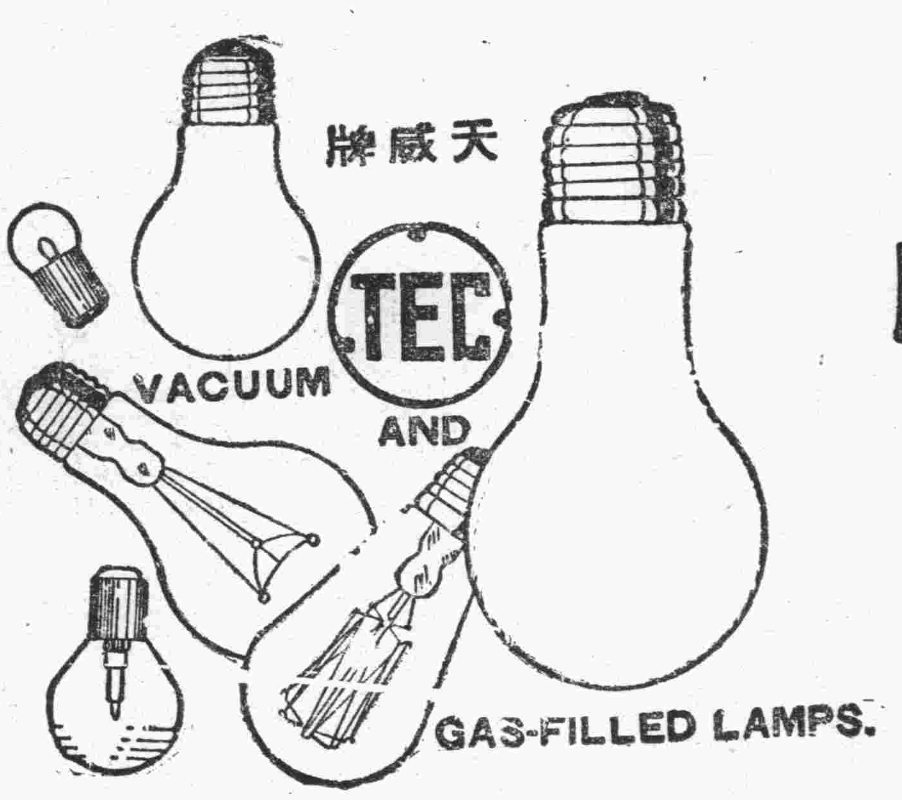

PATENT NOS.

26532	39255
26652	39448
27913	42161
27914	43800
28789	43745
29954	45490
29955	50470
32153	60381
32366	62921
34530	71092

天威牌珍珠淡氣泡

敝社所新發明之珍珠淡氣電泡乃由光學專門技師在敝社直屬之研究所考查世界各國照明學理加以技術的方法而造成者材料特佳外容美觀內面磨砂光亮雖强決不眩目其放射之光線緩而和清而爽視之婉若珍珠故名之其外殼全面非常光滑故汚垢積塵等決不妨碍而易於拂試無論何時可保其特殊潔淨之面目及於吾人衛生上大有裨益焉其內容乃選純精炭絲復充於瓦斯淡氣其放出光線借賴瓦斯氣之助光亮特强故消耗電力藉得節省顧此珍珠淡氣電泡中外馳名爲各界所歡迎者此番敝社爲酬謝東省之主顧起見特大舉輸入以貢獻伏祈各界賜顧無任歡迎之至也

東京電氣株式會社

大連市山縣通五四　電五二一五五

哈爾濱埠頭區地段街電四七七五

閻錫山氏已安抵大連 表示爲個人出洋遊歷

親族部屬一行共四十三名 於武昌丸船上對記者聲明

大連

前陸海空軍司令閻錫山氏下野後，爲漫遊日本暨歐美各國，整裝由晉到天津，偕同前國民政府監察院長趙戴文氏及其夫人公子小姐並親族部屬一行四十三名，乘二十四日晨七時半抵大連港外之日本大阪商船會社所屬之武昌丸來連，當武昌丸投錨港外時，記者乘大連海務局檢疫之便船，出迎閻錫山氏於武昌丸船上，閻氏因對於軍政各務，完全無關，故閻氏對出迎記者團之質問，先行聲明「鄙人下野後，已不問國事，此行純爲個人出洋遊歷，是以對於政局方面事體，不能回答，幸各位與以諒解，要中日各位出迎，深爲感謝」乃向出迎記者團及爲閻氏執顧問宮崎嘉一□，孫傳芳氏顧問）致謝，茲誌閻氏與記者團之問答，於左

問 先生由晉到津時，報紙稍載有貴恙現已全愈？

答 現已全愈，承各位關心謝謝

問 此次來連，不知在大連永住？

答 爲赴日本便道來連，在大連地方，當叨擾一個月左右，於明年正月末，或二月初旬，即行赴日本，因大連近來甚發展，故特到大連小住，俾作三四星期間之遊歷

問 赴日本之途次，海路乎抑陸路乎？

答 因爲暈船，當取道朝鮮渡日本，並可觀光朝鮮風景

問 先生由日本士官學校畢業返國，其後未再赴日本此間已多少年

答 已二十有三年，由日本士官學校返國後，並無有再赴日本之機會，此次身已無官，可以暫行作短期之漫遊

問 先生在士官學校之同窗不知與先生尚有往來乎

答 當時之同窗約于二百餘人，刻已不能憶及之，在日本軍界，能識者亦當不少

問 在日本久住，抑亦短期乎？

答 預定在日本各地遊歷兩個月，其後即起身赴歐美週遊

問 由日本返國後再赴歐美乎，抑直接由日本放洋歟？

答 不能返國，豫定在日本住一年後，即直由日本放洋到美國

問 中國政局倘有變化時，倘受國人之敦請，即返國乎

答 鄙人已有決心，不再返國，政局方面，亦不能有何等之變化，亦無人再來請，而鄙人更具有決心，決不返來

問 先生在天津與張漢卿氏會見之要務爲何？

答 並未見面，外間所傳者實屬無根

問 由大連出發赴朝鮮經過瀋陽時，當與張漢卿氏會見歟？

答 否，不去見張漢卿氏，況更無見張漢卿氏之必要，是以在天津時，即未會張氏，因爲世人疑惑，故由大連赴日本時，或由海路赴日本，以免物議亦未可知

問 此間外方人傳說先生當在大連久住，並有何等之計畫，如何？

答 否，此說是不合，我個人的行動的

問 對於中國軍政各事再出執政乎，抑有如何之感想

答 無再出執政之可能，而個人的意志，決不再出干涉之

問 南京政府與東北之提携如何？

答 鄙人業已聲明，不作答覆，幸各位原諒

問 汪精衛氏現在廣東歟，抑在香港歟？

答 在香港

問 馮玉祥氏現在何所？

答 不知，其後並無信息，並謂如有何等質疑，於鄙人在連之期中，可以書信見示，必爲答覆

畢即到客艙外攝影，是時武昌丸業已靠近大連港第二埠頭第二十號出迎之中日官民均在岸上，計有飯島大連水上警察署長久下沼沙河口警察署長，長沼大連憲兵隊長米本沙河口署高等主任，滿鐵本社小林英一氏等，水上警察署，因閻氏初到大連爲保護周備起見，在該第二埠頭武昌丸靠岸附近，施以警戒，並由宮崎嘉一氏備用兩個專用汽車，均開到第二埠頭武昌丸船側，一爲前上海總商會長傅筱庵氏（大字六二〇號）一爲宮崎氏借用大連三井物產會社支店長專用車（大字三四一號）閻氏由武昌丸下船登汽車時，各報影記者又復活動，撮紀念照片（參照本欄寫眞）閻氏乘記大字三四一號汽車，同乘者爲趙戴文氏，及出迎之張福增氏，前閻氏執政時天津鹽運使陸恭齋氏，及宮崎嘉一氏，重要隨員均乘大字六二〇號傅小庵氏汽車，直赴已準備就緒之黑石礁臨時公館休憩焉

畢又謂各位如有所問，倘請在連行裝安頓之後，來舍示教爲幸

隨閻氏一行同來之姓名

茲將閻百川氏一行之姓名列左

閻百川氏及夫人女公子、弟閻錫圻、長男閻志寬、趙戴文、秘書長梁汝舟、親戚曲少成、劉劾湯、及李惠卿、□子高、張冠五、郭顯民、宋渤氏、及其家庭教師李□卿女士、李女士之子女二人十七名外、爲三等之隨員差役二十五人、該一行均到黑石礁臨時公館至於行李物件甚多、均由其部屬由船上運下岸後、統運到黑石礁云

同一中國何分南北 亦深贊成統一

並謂僅隨閻氏到日本遊歷 同來之趙戴文氏之談話

記者與閻百川氏談話畢，再訪趙戴文氏，趙氏之談話如下，鄙人因閻氏赴大連日本各地遊歷，乃與氏同伴偕來至於始終隨閻氏赴歐美與否尚未豫計之，及時再爲考慮之，晉省之政治均委之於商震，傅作義，徐永昌，楊愛源四氏負責，由商震氏等執行之，決無問題，是以閻氏與鄙人，得以安心放洋到各處遊歷也，至於諸位訊及張學良氏之爲人，鄙人從前不過會過一次，此次在平津見面，此次之行動，張氏頗爲聰明，馮玉祥氏軍人也，對於政治方面似不如其治軍有緒也，汪精衛氏人望均佳，已於委之以全局之任則或非其材亦未可知閻錫山氏已決心，今後決不再問政事，惟國民黨之內部尚佳，此等亦均因人而成變遷者其中若對於國民間，尚有若干不良之點，則實有改革之必要，即對中國政局鄙人亦深贊成其統一，但現在之政府，如能執以公平態度，則同一中國，何南北之分，倘蔣中正能待人如待已，則南北利害等語均可自然消去，想中國統一亦爲各國所均希望者若國民黨中之胡漢民氏爲人甚好，胡氏所見即高，而又能實行，鄙人甚爲贊成，再對於日本對中國之政策，當然日本既往政策，無何等之不良，不過尚進一步希望徹底了解中國實情，互相以親善爲目標，則中日國交何患不好也云云

（上）武昌丸抵岸閻錫山氏登陸

（中）閻錫山氏及其家族

（下）同來之趙戴文氏

謝朱結婚 往賀者甚多

前直魯軍軍長謝蘭亭氏之公子、與朱春山氏之姪女公子早已定婚、於昨廿四日、在謝氏之文化台本宅舉行結婚禮、本埠聞人、紛往致賀、所收喜帳、不計其數云

兩院長新任拜訪

大連醫院長守中清氏副院長村上純一氏於二十四日同到各機關及本報、行新任之拜訪云

暗娼主人逛明娼 誘騙未成詭詐

謂感情決裂應退還欠欵 花寶票警署請依法究辦

市內劉家屯七號娼窰中搭住妓女花寶者、於二十四日午前以其客人金廣財爲對手方向沙河口警察署提出詐欺告訴狀、其內容在數日前、經其友人王某者之介紹、以金廣財爲其顧客、金本係開暗娼之主人、無惡不爲、在劉家屯各方面稱爲流氓、但花寶却不知其底細、即或知之亦不能當面拒絕、況如窰中不分貧富、化錢者便可爲客而金廣財與其結交後、便以花言巧語、希與花寶結爲白首之夫婦、花寶本出身花界對於如窰中之經驗、極爲充足、聞其言語、含有用意對於金之言語、既未容納、且亦未能拒絕、不過聽若未聞耳、詎金廣財却覩爲奇貨至次日晚又率領朋友數名、再造花寶之香巢、仍以誘惑手段、花寶見其用意誠懇、假稱現在外債頗多、碍難應允、雖心中願出苦海、又恐窰主之不許、金聞此言、便出巧計、對花寶謂暗做假借錢契約、內書花寶借用金廣財小洋五百元、一旦窰主允脫離時、便以要錢爲名、屆時窰主茲得允債主之要求、心雖不滿、亦無若何云云、花寶認其用意不良、在金廣財說完此種事實後、便乘機下樓希圖告諸窰主、而金廣財見事不佳、恐窰主不能善讓、便假裝無事、偕同明友等亦隨花寶下樓、繼則歸回、至三日金以目的未達、碍難甘休、使其當初介紹之友人王某至花寶處聲稱金廣財與你感情決裂、不能再來、但在双方愛情增高時曾聞借得金廣財小洋百元、今既絕交、理應如數奉還、花寶知其計畫、故仰當局爲設法云

本報西片社長回連

本報西片社長前月歸國、諸事已畢、乘於二十五日午前十點入港之烏拉爾丸回連

森永牛奶糖
注重衛生精選材料而製造者
內含滋養强壯之素
小兒食之可助長發育

協源茂紬緞絨呢店
維持信用 定價劃一
新到西口粗細皮貨
大連西崗街一二六番
電話 批發部五七五九 門市部八四三五

女鏢師
繼關東大俠而起的偉大長片 人人贊美的鄔麗珠主演之
女鏢師
現已出版…不日放映◎
榮光公司…訂製發行◎

高等旅社 協和公寓
特点 地址適中 價格低廉 房間整潔 器具完美 各房機電話 自置汽車 屋齊備 異常便利
夜間八時電話示明地址派人迎接不誤
大連市大龍街四十五番 電話代表八一一六番 振替大連三二四二番

沙河口分社
電話九九一五六番

專治倒開花的婦科聖藥
大旭七九甲號三九五四
路頭思夢
專治 月經不調 經期腹痛 腰痛 頭痛 月經過多 妊娠 嘔吐惡心 飲食不進 產後腹痛 腰痛 惡露不來 老年白帶 見經年久 不孕 身體衰弱 等症
遼寧百濟製藥公司出品 本各大藥房皆有代理也

上海大戲院
新設電話二二五四七番
陽曆十二月念五日開映
新人影片公司最新出品
雨矮爭風
武術愛情大滑稽佳片
導演卜萬蒼 主演方霞英
下期放映
繼關東大俠而起的偉大長片 女鏢師 主演鄔麗珠女士

採辦貨物
三井物產株式會社 大連支店
電話代表七一〇一番
營業科目 物品收買、代辦客事、運輸輪船、造船、水火保險及附屬事業
東三省出張所地址 牛莊、安東縣、奉天、長春、哈爾濱
大連市山縣通百八十二番地
滿洲特產物、麵粉、煤炭、煤礦、鐵道用品、各種機械、小野田洋灰、洋火、紙類、麻袋、木材、硫安（洋肥）、田粉、其他化學肥料、酒精、其他工業藥品、五金礦石類、鋼鐵、棉布、足袋、海產物、砂糖、罐詰類、鹽、水、食料品、膠皮底、洋卡、露秘其

漢醫 武維揚
現寓西崗大龍街天和藥房內 借用電話五四六五番

中國首創第一家
亨得利表行

經售瑞士名廠鐘表
自磨國產水晶眼鏡
代理 百代公司 高亭公司 勝利公司 各種電收 戲片
◎大連監部通◎浪速町中央街

必戒除嗎啡阿片煙保險無一切流弊
◎專治花柳病內外科婦嬰科◎
時設愛克斯光診治內外疑難雜症
驗血 梅毒、驗痰、驗便、晝夜診治
普愛醫院
大連市奧町愛宕町角
院長 陳英
副院長 葉英生
病室完備院費壹元以上各等俱備
本院備有太陽燈蘇魯公斯燈其他電氣治療
電話七六九九 八一五一〇番

聚蚨棧 聚蚨棧 聚蚨棧
大連 朝陽鎮 奉天
改良旅社信用昭著諸所便利 應酬週到各埠均有妥實代理
代理大連火災海上水火家財房產保險
主人 段洛九
經理 湯壽山
長電話五六九八番

北京志和信細毛皮貨莊
寓浪速町鴻記鞋店內
啓者敝號新到玄狐倭倒貂皮海龍火狐火狐順腿灰鼠灰脊紫羔灘皮狐頭袍水獺等類俱全不勝枚舉倘蒙各界諸君賜顧請駕早臨不勝歡迎之至矣
奉天寓南滿站茂林飯店

大連德泰公紬緞莊
本號應時潮流新由蘇杭辦來奇花綢緞綈絹綢葛異色毛織呢絨俄毯印花顧綉時髦衣料化粧品類應有齊備批發零售定價低廉惠顧諸君駕臨不勝歡迎
支店德泰公棧 電話三八三三番
本店浪速町七九 長電話七三九九番

新業洋服講習所第二期招生
洋服手藝者世界公認爲高等實業技術乃文明國人士制服世界大同手藝也得此技能走遍全球不愁無事做並可得上等工資有此技藝在身勝如積金千萬本所爲培養洋服完全人材起見四個月畢業當年得利就克將學費撿同能富自立尤能就得利百年難遇之機會也現本所業於陽曆十二月一日開學第一期業已滿額而第二期於陽曆一月一號開課但在未開學以前先到本所報名在一月十五號以前入學者仍照第二期優待有志向學幸勿失機函索簡章祈付郵票二分即付
報名地址大連西崗平和街七十一番地

經濟

對中國南方各地 輸出帶邊餅數
共四十一萬四千五百片
前途上當有增加之希望

大連市之帶邊餅、在本年中之對中國南方輸出、當初預想必呈意外之好成績、即預想額約達百五十萬片、最少者亦在百萬片之譜、但實際上之輸移出數量僅有四十一萬四千五百片比與預定額比較之、相差過大雖然若與去年之五萬四千片對比之、倘增加八倍以上、總之依其趨勢、前途必有希望云

買付多不前 標金價鈍挫

上海電、銀塊步縮而朝來信亨泰慶潤等出空標金、開盤人情果鈍、旋以大德成福昌出存、元發永約存二十餘條信亨復出返存、茲情向上、裕豐永多存英匯、三月期公至五便士一八七五、標金與外滙俱呈強硬、大連帮空、三井存、現東匯自一四二兩三七五、公至一四二兩二五而後大連帮復自一四二兩整空至一四一、兩六二五、買手退縮不前、銀情稍高、標金價挫、今日大連帮共空內百餘萬云

北滿各地之油坊漸活動 製餅數亦增加

每日產餅四萬八千餘斤、乃經沉悶之北滿油業、最近因大豆價值之跌落、外國需要之活動、從前停辦之各油漸次繼續開機、據調查北滿各地機器油房、共計七八十家、截至本月十日、開機營業者共有二十四家、迄至十三日又有兩家開始營業者、其所產豆餅之能力、總計一日為四萬八千零三十枚、而新開兩家之出產能力、一日為六千枚連前共為五萬四千三十枚、分言之、計哈爾賓各油房一日製出豆餅三萬八千七百八十一枚、滿溝三千枚、安達一千二百枚、昂昂溪二千四百枚、阿什河二千八百二十枚、一面坡一百枚、牧丹江三百枚、依最近豆餅市況、一枚約有利三分、數日以來、豆餅交易頗形活躍、如十日成交一百車、十一日六十車、二十三兩日、成交二百二十車、查北滿各油房從前原以製油為主業、而以豆餅副業、祗要豆油銷要暢此、即可開機製造、而豆餅有無銷路、在所不言、故在民國十九年間、每餅一枚、僅值哈洋一角三分、而商民住戶多、以豆餅為燃料、即東鐵火車、亦臨時改豆餅、需要增多、各油房覺於無形中改以豆餅主業、先查餅之銷路如何、然後再開機製造、如此現象、無怪乎北滿之油業衰頹云

安東取引所 鎮平銀兌交

安東取引所、至本月十三日限之鎮平銀兌交額、為六十六萬八千兩、標準價格七百二十圓、此項金額四十八萬

截至本月十五日 埠頭存貨數量
高粱石炭增餅豆麵粉減

大連埠頭之存貨物數、截至本月之十五日、共為四十四萬二千七百三基羅噸、若與去年同期比較、增加三萬四千四百七十二基羅噸、但就中增加者、為石炭之十七萬七千三百五十基羅噸、高粱增加四千八百四十六基羅噸、其中尚有減少者、為大豆六萬四千四百七十基羅噸、豆餅三萬五千七百基羅噸、麥粉三千五百六十八基羅噸、總以大勢現查之、除特產物稍有減少外、其餘如石炭等則呈非常之增加、其原因蓋本年特產輸出期遲延、致堆存者亦必隨之而減少、惟石炭則因輸出不振、故多積存今將至十五日存在數、與去年同期對比如下

（單位基羅噸）

	本年十五日	昨年同期
大豆	二九、五七六	一二四、〇四八
內混保	六九、〇一八	五八、〇七六
豆粕	三九、五一〇	六五、二一〇
內混保	三六、一〇六	二、三五四
豆油含和混保	一、五三九	一、一三七
高粱	九、一三一	四、三七五
包米	五、〇二一	三、七四四
麥粉	七、一五一	一〇、七二三
石炭	一九四、七九三	一七、四八五
其他活動上陸	一七、三六九	二一、七四〇
合計	四四二、七〇三	四〇八、二三一

至十四日之 街驛存貨數

四平街驛、至十二月十四日之院內存貨數、比去年同期約增加八千五百噸、其詳細數量如下

	本年	昨年	增減
大豆	六、四七九	五、九七三	五〇六增
高粱	九、二八〇	四、五三〇	四、七五〇增
粟	八、五五六	二、四三三	六、一二三增
包米	三二〇	一、三二一	一、〇〇一減
豆餅	—	—	—
豆油	—	—	—
雜穀	二、六六八	五、〇六八	二、四〇〇減
其他	一九八	—	一九八增
計	二七、八三三	一九、三二七	

九百六十圓、與前月限比較之、增加二十九萬七千七百圓、其主要之賣買兩方如下

渡方		受方	
大森	二十七萬六千	大森	十六萬五千
德泰	二十五萬一千	外二店	五萬六千
小林	二十八	外三店	四萬
原田	二十一萬二千		
儲蓄	五萬六千		

遠東經濟影響後 影響歐美航業

倫敦電、歐美對遠東之商業低下後、各大輪船公司之營業、大受損失、如英國東方輪船公司、本年之生意、大不似前、較比去年得利減少十五萬四千一百八十九磅、據航海界人云、設東方經濟情形、常此以往、明年之營業、更必不如今日矣云

北滿各地國貨銷路增

年來我國北地工廠林立、各種出品、亦甚完全、品質裝飾既不下於外貨、而因金銀本位上之差別、價格亦較外貨低廉本年金價暴騰、銀價低落、大批存儲外貨與定期批買外貨之家、莫不虧損甚鉅、近來外貨雖亦特別凌價各商現買、然以哈洋計算、仍比國貨昂甚、異常滯銷、自近來哈洋昂騰、上海現洋匯水日前已落至十五片、而營口爐銀亦降至一百六十餘元、貨品既頗低廉、而滙水亦皆暴落、比較上、販賣國貨、實較外貨穫利甚大、從前外貨輸入、僅傳家甸一隅最多時每月曾超過六百萬元平常亦在三四百萬元之間、就中日本貨占百分之七十以上、其他各國貨品占百分之三十以下、此外中國貨品每月不過一百餘萬元、最多不能超過二百萬圓、本年七八月間、金潮最高時歐、美貨品因價格昂貴、輸入完全杜絕、是時北滿各市場、大部分為國貨外、近來金銀比價相差殊甚、滙水又一再跌落輸入傳家甸之外貨、已減至一餘萬圓、而國貨之輸入卻增到三百餘萬圓、以現在情勢觀察、國貨仍源源輸入本月必尤為增多、至國貨輸入之途經、全為營口及上海等處、此種現象如能持久、不但挽回巨大利權、且可補救經濟之恐慌并提高最低之銀價云

滿鐵實行檢查 製油原料

前者滿鐵鐵道部、定實施中之檢查製油原料棉實夾雜物一層、於十二月十五日起已一齊開始實行、滿鐵本社對此於十五日以社報將製油原料檢查規則之一部、改正發表矣、即以今回棉實檢查實施之結果、將檢查塲所之孤店子追加之、至於檢查料金、並不問塲所之如何、每件規定五仙云

本埠市面觀

特產市場

二十四日之市場、依然未添材料、一般均陷於無味平凡之場面、大豆之買方有加藤五十車、萬合公四十車、昇源三十五車、丁新昌二十車、賣方有公濟八十車、裕昌源六十五車、益發合五十五車、現貨大豆油房四十車、當日市內各油坊之製餅數、四萬七千片、開鑣油坊二十二家、二十五日預定出產豆餅數五萬五千片開鑣者預定三十二家、埠頭存餅數二百二十萬一千片、豆餅行市區區平穩、高粱亦平穩而無變動、豆油因賣氣不趨而下落云

錢鈔市場

海外材料之倫敦銀塊十四片士十六分之十三、期十四片士四分之三、紐約三十一仙八分之七、孟買銀塊四十四盧布四分之一、滙煙七十兩二七五、匯申七十二兩正、大洋百一圓三角、上海標金六百十五兩五、由為六十八兩三、當市之銀呈軟勢云

商品市場

麻袋（平穩）產地綠高四分之一、紫高八分之一、滙水未變、銀塊落四分之一、當市因當限之收交平穩閑散云

綿系布（平穩）米棉落五六點、印棉落三二角、銀塊蒙十六分之四、材料雖軟、大阪三品因當限之收交休會、而當地之鈔票陷於軟調、當市之行情又在閑氣之中、故陷散而散會云

商情（二十四日）

本埠特產

▲大豆（單位厘）

限	開行	最高	最低	散行
十二月末	五九〇〇	五九三〇	五九〇〇	五九三〇
一月末	五九三〇	五九五〇	五九三〇	五九五〇
二月末	五九七〇	五九九〇	五九五〇	五九八〇
三月末	六〇二〇	六〇五〇	六〇一〇	六〇四〇
四月末	六〇七〇	六〇九〇	六〇六〇	六〇八〇

所成數 三百三十七車

▲豆餅

限	開行	最高	最低	散行
一月限	一八三〇	一八三〇	一八三〇	一八三〇
二月限	一八八〇	一八八〇	一八八〇	一八八〇
三月末	一八九〇	一八九五	一八九〇	一八九五
四月限	一九〇〇	一九〇〇	一九〇〇	一九〇〇

所成數 一萬三千片

▲豆油

限	開行	最高	最低	散行
一月限	一七五五	一七六五	一七六〇	一七六〇
二月限	一七六〇	一七六〇	一七六〇	一七六〇
三月限	一七四〇	一七四〇	一七四〇	一七四〇

所成數 六千箱

▲高粱

限	開行	最高	最低	散行
十二月末	三三八〇	三四〇〇	三三七〇	三三五〇
一月末	三四六〇	三四六〇	三四五〇	三四六〇
二月末	三五〇〇	三五〇〇	三四九〇	三五〇〇
三月末	三五七〇	三五八〇	三五七〇	三五八〇
四月末	三六一〇	三六一〇	三六一〇	三六一〇

所成數 四十七車

▲現貨前塲 包米未妥

	開行	散行
混保大豆（不帶皮）	五九三〇	五九四〇
所成數	九十車	
豆餅	一八二〇	一八二五
所成數	一萬六千片	
豆油	一七八〇	一七八〇
所成數	七百箱	
高粱	三四五〇	三四五〇
所成數	五車	
包米	三五五〇	三五五〇
所成數	五車	

本埠錢鈔

	開行	最高	最低	散行
近期	五二四〇	五二五五	五〇七〇	五〇八〇
遠期	五二五〇	五二五〇	五〇六〇	五〇八五

所成數 近期二百一五萬圓 遠期五百三十七萬圓

現貨交易

	銀對金	銀對洋	金對洋
九時	五二三二	一〇八〇〇	二一〇一〇
十時	五二四〇	一〇八〇五	二一〇八〇
十一時	五〇九〇	一〇八〇五	二一三〇五
十二時	五〇七五	一〇八一〇	二一三〇〇

所成數 銀對金十三萬六千圓 銀對洋二萬圓

二時半	五二三五	一〇八三五	二一一八五
三時半	五二一五	一〇八三五	二二一八五

十三日 開 五一〇五 高 五一六五 低 五一〇〇 散 五二一八五

電報匯兌

倫敦銀塊	一四片一六分一三
同後塲	一四片四分三
紐約銀塊	三一仙八分七
孟買銀塊	四四留比四分一
美日匯兌	四九弗八一六分一
中美匯兌	三五弗八分一

▲上海外匯

	賣	買
日匯	一四二兩二五	一四一兩七五
英匯	一先令五片二五	一先令五片三三
美匯	三四弗九三七五	三四弗六二五

▲滙豐掛期 一四三兩三七五 一志五片三三五 三四弗六二五

▲上海標金

開行	最高	最低	收盤
六六五兩〇錢	六七〇兩二錢	六六二兩二錢	六六五兩〇錢

▲神戶滙兌 英 二志〇片三二分一七 美 四九弗八分七

▲同（正午） 英 — 美 —

商品市場

▲美棉

現貨	九仙八〇
一月	九仙六四
三月	九仙六二
五月	九仙九〇
七月	一〇仙一八
十月	一〇仙四一

▲印棉 奔哥爾 一二七留比 布羅其 一七五留比 奧姆拉 一四三留比

▲大阪棉花 定期 — 現貨 — 定期 — 現貨 —

大阪三品

	開盤	收盤
十二月	—	—
一月	—	—
二月	—	—
三月	—	—
四月	—	—

▲大阪期米

	現	中	期
開盤	—	一六、一九	一五、九四
收盤	—	一六、二〇	一五、九〇

▲東京期米

	現	中	期
開盤	—	一六、三〇	一六、二三
收盤	—	一六、三八	一六、二〇

▲仁川期米

	現	中	期
開盤	—	一三、一六	一三、三五
收盤	—	—	—

▲神戶豆餅 前塲開

十二月	二、二一	二、一九
一月	二、二三	二、一九
二月	二、二三	二、二一
四月	二、二四	二、二一

股票市場

▲印度麻袋 藍扛袋 二七留比八分三 綠扛袋 三〇留比六分二 匯兌行市 三八留比四分一

▲安東股票 現期 — 一〇〇〇

▲大連股票 五品期 — 新豆期 — 錢鈔期 —

▲大連短期 五品期 — 新豆期 — 錢鈔期 九、九〇 一〇、七〇

北地市況

特產

開原（大豆）	十二月 —	一月 —	二月 一、三九 一、四〇七
哈爾濱（大豆）	十二月 九、四五 九、二一	一月 九、六五 九、五三	二月 一、〇〇 九、八三
哈爾濱（小麥）	十二月 七、五五 一、七六二	一月 七、八八 一、七八	二月 七、八五 一、七九
長春（大豆）	十二月 一、三四 一、三一五	一月 一、三四 一、三三〇	二月 一、三四八 一、三五〇
長春（高粱）	十二月 —	一月 —	二月 七、〇五 七、〇〇
公主嶺（大豆）	十二月 一、四四 一、四四五	一月 一、四七 一、四九	二月 一、五〇五 一、五一
公主嶺（高粱）	十二月 七、四 七、四	一月 七、六 七、六	二月 —
四平街（大豆）	十二月 —	一月 —	二月 六、三 六、三
四平街（高粱）	十二月 七、六二五 七、六二五	一月 —	二月 八、二二〇 八、一五〇

北地行市

錢鈔

奉天（奉票）	現貨 二一六五〇	定期 — 高 —
奉天（大洋）	現貨 五一、三五	定期 一九四三〇 一九六一〇 高 —
開原（大洋）	現貨 五二、四	定期 一九四三〇 一九六三〇 高 一九四三〇 一九六七〇
安東（錢鈔）	現貨 七〇一	匯兌 一〇〇〇三兩五 定期 七〇五 高 —
公主嶺（奉票）	現貨 一一、六〇〇	定期 九、九五〇〇

價值 特長 區別

上海韓奇逢大醫士之黑鷄白鳳丸行銷全國遠近馳名到處歡迎有口皆碑功效偉大非一般普通婦科的藥可比

黑鷄白鳳丸是上海韓奇逢大醫士用化學配製藥粒小而收效大、外掛糖衣容易吞服、不像寃丸子腐敗藥所難吃、故而特長也

眞正的上海韓奇逢大醫士黑鷄白鳳丸、係長方黑區盒、前面有黑鷄白鳳之商標並國民政府註册韓奇逢藥房無限公司字樣後面有韓奇逢之像最好

就近分公司購買萬無外錯

黑鷄白鳳丸主治功效經血不調、趕前錯後、經行腹痛、發心忙心跳、白帶過多、久不生育、子宮寒冷、腰腿筋骨痛、或久患小產、腹內有塊病者、頭迷四肢無力者、胸膈膨悶、食少進、夜不安眠、睡多惡夢者、行經血色不正或紫黑塊及淡紅者、氣虛虧血、咳嗽痰品、時愈時犯如同邪病因生或房事所傷以致崩漏者、結婚數年、從未生育午後發燒者患經血各病服之、効力絕大、萬試萬靈、雖老婦服亦能生子百發百中、可謂婦女第一聖藥、心跳或久之白帶久不育子宮寒冷速服此藥百發百中有立桿見影之功以湯潑雪之

購服一試正効力便知、

定價每打五十元每盒五圓吉黑區每盒哈洋六元 每打六十元

外埠購買直接向各分公司可也

總發行上海四馬路中和里韓奇逢藥房無限公司

分發行天津法界信昌里十三號韓奇逢藥房無限公司

哈爾濱道外萬國車票隔壁韓奇逢藥房無限公司

遼寧大西邊門外三經路東邊 韓奇逢藥房無限公司啓

招幕各埠代理店

招幕各埠代理店

辯理關於民事刑事商事法律等一切事業

辯護士 從六位 玉置榮吉

元東京地方裁判所檢事局檢事

事務所 大連市西公園町一四九番 電話三〇九三番

事務員兼通譯 張發

東北唯一光明美術照相館

西洋技師 電光攝照 凡遊滿者 須趁機會 留一紀念 包管滿意

全國唯一照相通信機關 東北新聞影片社

供給東北新聞照片 承攝各種電影片

瀋陽十一緯路三路一四一號

商埠一經路口百十號

先施雪花香

代理處 大連 洪順祥 協源茂

營口先施分莊啓

新到應時 西口皮貨 歐美呢絨 國內產品

經理 高亭唱機 勝利唱片 開明

大連同昌綢緞莊 電話 二三六一二 二〇五四 奧町

長春商埠五馬路口耀廷大藥房 營口永世街永興號

長春二道溝興順增 長春城內二道街北鴻聚興

請看發財的良機 冬季第七期賽馬香檳票又行出售是大家所盼的機會又來到了 香檳票發行數目完全售出頭二三四彩五十餘張共得大洋七萬圓 均分之希望頭二三彩上千號碼均有得獎 大家快向各代理家購買馬票希望最大

外埠購馬票者 用單掛號信加郵費一角 將款寄德順隆洋行 必將馬票寄去

陽歷一月一號賽馬開獎 開獎後各家必備去對號碼單一份不誤

外埠 世興金店 長春頭道溝義興昌 長春商埠三馬路口鼎豐眞 長春城內北大街增絲房 遼寧大南門裡古雅合南紙局 長春頭道溝興順 遼寧日站浪速通街大轉盤東四十一番地德順隆洋 行總代理 張家灣站德順記號

上海萬國野總會哈埠總分會啓

票價每張金票一元哈洋二元現洋一元五角

協茂盛綢緞皮貨莊謹啓

茲屆秋令新貨應時運到花呢毛葛駝絨嗶嘰以及宜裌宜棉奇花異色綢緞綉花衣料大氅斗蓬喜壽帳料化粧物品旅行器具各種地道毛皮男女襖甬無不俱全倘蒙惠顧無任歡迎

大連浪速町五十番地

電話 前櫃四六三二 前櫃四九八八 後櫃五四五三 番

齒科 早川醫院

院長 早川高志

大連市西通九十三番地 電話三九七一番

露煙忌揆百

忌煙格言 忌煙貴乎不受罪 不受罪管保能忌好

獎百關西小寧連用是亥 獎百的司公藥製 最好露煙忌阿

癆

人皆認肺癆為必死之症無藥可治現在却有肺癆不死秘法公開濟世

欲求肺癆不死秘法者請向瀋陽十一緯路七十三號愛世開洋行索取

本藥房在省城開設二十餘年久蒙紳商軍學各界光顧今為杜絕淋毒傳染起見現由西洋運到新藥淋病殺菌

止淋丸 靈妙無比 善能殺菌解毒清淋去濁 凡性淋慢性淋無論新久急性淋濁諸症一服到病除達保道止濁第一定痛之聖藥方也患誠為諸君一試請購用之 信言無虛三〇購十 定價現大洋一元 每用六日量 者二元外埠函購不加郵資 務須掛號封口蓋章 開住址詳

遼寧大西城門外電車站 英美大藥房謹啓

阿波共同汽船出帆

▲十六共同丸 開往威海衛青島 十二月三十日

▲廿六共同丸 開往芝罘威海衛仁川 十二月廿八日

▲廿一共同丸 開往青島 十二月廿六日

▲長山丸 開往鎮南浦 十二月廿六日

阿波國共同汽船株式會社 大連市山縣通 大連支店 電話六八九一 五〇〇一

鹿玉軒記出帆

▲利通號 開往芝罘仁川 十二月廿九日

▲福壽丸 開往芝罘 十二月廿六日

▲海寧號 開往大孤山 十二月 日

大連市加賀町 鹿玉軒記 電一八五三

政記輪船出帆

▲有利號 開往龍口 十二月廿五日

政記輪船股份有限公司 電話四一四一

日本郵船出帆

▲但馬丸 開往廣州 一月十七日 漢堡行

▲大阪丸 一月九日 李浦行

大連汽船出帆

▲奉天丸 開往青島上海 十二月廿六日

▲長春丸 一月一日

▲大連丸 十二月廿八日（午前十一時）

▲天潮丸 開往天津 一月二日一時

▲大潮丸 十二月廿七日九時

▲濟通丸 十二月三十日十時

▲龍平丸 開往錦州府龍口 十二月廿五日

▲東嶺丸 開往名古屋 十二月廿八日

▲五大星丸 開往阪神 一月四日

▲興順丸 開往香港廣東 十二月廿五日

▲千山丸 十二月廿七日

大連汽船株式會社 電話四一八五番

專屬貨客經理店 大連市敷島町永和公司 電話七八六八·七二七五番

阪神航路專屬貨物經理店 瀋山兄弟商會 電話五二六二 四六八一

威連輪船出帆

▲敦賀丸 開往威海衛青島 十二月廿九日

大連市敷島町六番地 取扱店 丸二帳房 電話五八八八